



**EDITAL DE LICITAÇÃO - SISTEMA DE REGISTRO DE PREÇOS  
PREGÃO ELETRÔNICO Nº 017/2025**

O MUNICÍPIO DE VERA MENDES, ESTADO DO PIAUÍ, **TORNA PÚBLICO**, PARA CONHECIMENTO DOS INTERESSADOS, QUE POR MEIO DA COMISSÃO PERMANENTE DE LICITAÇÃO, REALIZARÁ LICITAÇÃO, NA MODALIDADE **PREGÃO**, NA FORMA **ELETRÔNICA**, COM CRITÉRIO DE JULGAMENTO **MENOR PREÇO**, NOS TERMOS DA LEI Nº 14.133, DE 1º DE ABRIL DE 2021, DO DECRETO Nº 11.462, DE 31 DE MARÇO DE 2023, SUBSIDIARIAMENTE, NO QUE COUBER, AS DISPOSIÇÕES DA LEI COMPLEMENTAR 123/2006, DEMAIS LEGISLAÇÃO APLICÁVEL E, EM CONFORMIDADE COM A LEI MUNICIPAL 306/2024 DE 27 DE NOVEMBRO DE 2024 E O DECRETO 0046/2024 DE 2 DE DEZEMBRO DE 2024, QUE DETERMINAM A OBRIGATORIEDADE DE ASSINATURAS DIGITAIS PARA TODOS OS ATOS RELACIONADOS AO PRESENTE PROCESSO LICITATORIO, NOS TERMOS DO PADRÃO IPC-BRASIL, SUBSIDIARIAMENTE, NO QUE COUBER, AS DISPOSIÇÕES DA LEI COMPLEMENTAR 123/2006, INSTRUÇÃO NORMATIVA SEGES/ME Nº 73, DE 20 DE SETEMBRO DE 2022, LEI Nº 9.503, DE 1997 (CÓDIGO DE TRÂNSITO BRASILEIRO), RESOLUÇÃO Nº 1, DE 20 DE ABRIL DE 2021 DO MINISTÉRIO DA EDUCAÇÃO/FUNDO NACIONAL DE DESENVOLVIMENTO DA EDUCAÇÃO - FNDE; DEMAIS LEGISLAÇÃO APLICÁVEL E, AINDA, DE ACORDO COM O GUIA DO TRANSPORTE ESCOLAR DO FNDE (DISPONÍVEL EM <https://www.fnde.gov.br/index.php/centrais-de-conteudos/publicacoes/category/131-transporte-escolar?download=6897:guia-do-transporte-escola>) E AS CONDIÇÕES ESTABELECIDAS NESTE EDITAL.

Os trabalhos serão conduzidos por servidor designado, denominado Pregoeiro, mediante a inserção e monitoramento de dados gerados ou transferidos diretamente para a página eletrônica [www.portaldecompraspublicas.com.br](http://www.portaldecompraspublicas.com.br). O servidor terá, dentre outras, as seguintes atribuições: coordenar o processo licitatório; receber, examinar e decidir as impugnações e consultas ao edital, apoiado pelo setor responsável pela sua elaboração; conduzir a sessão pública na internet; verificar a conformidade da proposta com os requisitos estabelecidos neste edital; dirigir a etapa de lances; verificar e julgar as condições de habilitação; receber, examinar e decidir os recursos, encaminhando à autoridade competente quando mantiver sua decisão; indicar o vencedor do certame; adjudicar o objeto, quando não houver recurso; conduzir os trabalhos da equipe de apoio; e encaminhar o processo devidamente instruído a autoridade responsável e propor a homologação.

<b>ÓRGÃOS INTERESSADOS:</b>	PREFEITURA MUNICIPAL DE VERA MENDES
<b>DATA E HORA DE INÍCIO DAS PROPOSTAS:</b>	23h59min do dia 30/04/2025 (HORÁRIO DE BRASÍLIA).
<b>DATA E HORA LIMITE PARA IMPUGNAÇÃO:</b>	23h59min do dia 12/05/2025 (HORÁRIO DE BRASÍLIA).
<b>DATA E HORA FINAL DAS PROPOSTAS:</b>	09h00min do dia 15/05/2025 (HORÁRIO DE BRASÍLIA).
<b>DATA DE ABERTURA DAS PROPOSTAS - SESSÃO PÚBLICA:</b>	09h30min do dia 15/05/2025 (HORÁRIO DE BRASÍLIA).
<b>LOCAL:</b>	<a href="http://www.portaldecompraspublicas.com.br">www.portaldecompraspublicas.com.br</a>
<b>MODO DE DISPUTA</b>	<b>ABERTO</b>
<b>VALOR ESTIMADO</b>	<b>R\$ 1.356.536,07</b>

### 1. DO OBJETO

O objeto da presente licitação é a escolha da proposta mais vantajosa para: **CONTRATAÇÃO DE EMPRESA, POR MEIO DE REGISTRO DE PREÇOS PARA PRESTAÇÃO DE SERVIÇOS CONTÍNUOS DE TRANSPORTE DOS ALUNOS DA EDUCAÇÃO BÁSICA DA REDE MUNICIPAL DE ENSINO E PROFESSORES, SE FOR O CASO, DA ZONA RURAL, ASSENTAMENTOS E/OU ACAMPAMENTOS, EM**



**ESTRADAS PAVIMENTADAS, NÃO PAVIMENTADAS E VICINAIS, PARA ATENDER AS NECESSIDADES DA SECRETARIA MUNICIPAL DE EDUCAÇÃO DE VERA MENDES – PI E ALUNOS MATRICULADOS NA UNIDADE ESCOLAR ESTADUAL JOÃO ANTONIO DA VERA NOS TERMOS DO CONVENIO PROETE**, condições, quantidades e exigências estabelecidas neste Edital e seus anexos.

**1.1.** O critério de julgamento adotado será o menor preço do ITEM, observadas as exigências contidas neste Edital e seus Anexos quanto às especificações do objeto.

**1.2.** A quantidade indicada no Termo de Referência (Anexo I) é apenas estimativa de consumo e será solicitada de acordo com as necessidades do Órgão solicitante, podendo ser utilizada no todo ou em parte.

## **2. DO REGISTRO DE PREÇOS**

2.1 As regras referentes aos órgãos gerenciador e participantes, bem como a eventuais adesões são as que constam da minuta de Ata de Registro de Preços.

## **3. DA PARTICIPAÇÃO NA LICITAÇÃO.**

**3.1.** O Credenciamento é o nível básico do Registro Cadastral no **PORTAL DE COMPRAS PÚBLICAS** que permite a participação dos interessados na modalidade LICITATÓRIA PREGÃO, em sua FORMA ELETRÔNICA.

**3.2.** O cadastramento deverá ser feito no Portal de Compras Públicas, no sítio

[www.portaldecompraspublicas.com.br](http://www.portaldecompraspublicas.com.br);

**3.3.** O credenciamento junto ao provedor do sistema implica a responsabilidade do licitante ou de seu representante legal e a presunção de sua capacidade técnica para realização das transações inerentes a este Pregão.

**3.4.** O licitante responsabiliza-se exclusiva e formalmente pelas transações efetuadas em seu nome, assume como firmes e verdadeiras suas propostas e seus lances, inclusive os atos praticados diretamente ou por seu representante, excluída a responsabilidade do provedor do sistema ou do órgão ou entidade promotora da licitação por eventuais danos decorrentes de uso indevido das credenciais de acesso, ainda que por terceiros.

**3.5.** É de responsabilidade do cadastrado conferir a exatidão dos seus dados cadastrais no **PORTAL DE COMPRAS PÚBLICAS** e mantê-los atualizados junto aos órgãos responsáveis pela informação, devendo proceder, imediatamente, à correção ou à alteração dos registros tão logo identifique incorreção ou aqueles se tornem desatualizados.

**3.5.1.** A não observância do disposto no subitem anterior poderá ensejar desclassificação no momento da habilitação.

**3.6.** O licitante responsabiliza-se exclusiva e formalmente pelas transações efetuadas em seu nome, assume como firmes e verdadeiras suas propostas e seus lances, inclusive os atos praticados diretamente ou por seu representante, excluída a responsabilidade do provedor do sistema ou do órgão ou entidade promotora da licitação por eventuais danos decorrentes de uso indevido das credenciais de acesso, ainda que por terceiros.

**3.7.** A responsabilidade é do cadastrado em conferir a exatidão dos seus dados cadastrais nos Sistemas relacionados no item anterior e mantê-los atualizados junto aos órgãos responsáveis pela informação, devendo proceder, imediatamente, à correção ou à alteração dos registros tão logo identifique incorreção ou aqueles se tornem desatualizados.

**3.8.** A não observância do disposto no item anterior poderá ensejar desclassificação no momento da habilitação.

**3.9.** Será concedido tratamento favorecido para as microempresas e empresas de pequeno porte, para as sociedades cooperativas mencionadas no artigo 16 da Lei nº 14.133, de 2021, para o agricultor familiar, o produtor rural pessoa física e para o microempreendedor individual - MEI, nos limites previstos da Lei Complementar nº 123, de 2006 e do Decreto nº 8.538, de 2015.

**3.10.** Não poderão disputar esta licitação:

**3.10.1.** Aquele que não atenda às condições deste Edital e seus anexos;

**3.10.2.** Autor do anteprojeto, do projeto básico ou do projeto executivo, pessoa física ou jurídica, quando

a licitação versar sobre serviços ou fornecimento de bens a ele relacionados;



**3.10.3.** Empresa, isoladamente ou em consórcio, responsável pela elaboração do projeto básico ou do projeto executivo, ou empresa da qual o autor do projeto seja dirigente, gerente, controlador, acionista ou detentor de mais de 5% (cinco por cento) do capital com direito a voto, responsável técnico ou subcontratado, quando a licitação versar sobre serviços ou fornecimento de bens a ela necessários.

**3.10.3.1.** A critério da Administração e exclusivamente a seu serviço, o autor dos projetos e a empresa a que se referem os itens anteriores, poderão participar no apoio das atividades de planejamento da contratação, de execução da licitação ou de gestão do contrato, desde que sob supervisão exclusiva de agentes públicos do órgão ou entidade.

**3.10.3.2.** Equiparam-se aos autores do projeto as empresas integrantes do mesmo grupo econômico.

**3.10.3.3.** O disposto nos itens anteriores não impede a licitação ou a contratação de serviço que inclua como encargo do contratado a elaboração do projeto básico e do projeto executivo, nas contratações integradas, e do projeto executivo, nos demais regimes de execução.

**3.10.4.** Pessoa física ou jurídica que se encontre, ao tempo da licitação, impossibilitada de participar da licitação em decorrência de sanção que lhe foi imposta.

**3.10.4.1.** O impedimento de que trata o item será também aplicado ao licitante que atue em substituição a outra pessoa, física ou jurídica, com o intuito de burlar a efetividade da sanção a ela aplicada, inclusive a sua controladora, controlada ou coligada, desde que devidamente comprovado o ilícito ou a utilização fraudulenta da personalidade jurídica do licitante.

**3.10.5.** Aquele que mantenha vínculo de natureza técnica, comercial, econômica, financeira, trabalhista ou civil com dirigente do órgão ou entidade contratante ou com agente público que desempenhe função na licitação ou atue na fiscalização ou na gestão do contrato, ou que deles seja cônjuge, companheiro ou parente em linha reta, colateral ou por afinidade, até o terceiro grau.

**3.10.6.** Empresas controladoras, controladas ou coligadas, nos termos da Lei nº 6.404, de 15 de dezembro de 1976, concorrendo entre si.

**3.10.7.** Pessoa física ou jurídica que, nos 5 (cinco) anos anteriores à divulgação do edital, tenha sido condenada judicialmente, com trânsito em julgado, por exploração de trabalho infantil, por submissão de trabalhadores a condições análogas às de escravo ou por contratação de adolescentes nos casos vedados pela legislação trabalhista.

**3.10.8.** Agente público do órgão ou entidade licitante.

**3.10.8.1.** A vedação de que trata este item estende-se a terceiro que auxilie a condução da contratação na qualidade de integrante de equipe de apoio, profissional especializado ou funcionário ou representante de empresa que preste assessoria técnica.

**3.10.8.2.** Pessoas jurídicas reunidas em consórcio;

**3.10.9.** Organizações da Sociedade Civil de Interesse Público - OSCIP, atuando nessa condição;

**3.10.10.** Não poderá participar, direta ou indiretamente, da licitação ou da execução do contrato agente público do órgão ou entidade contratante, devendo ser observadas as situações que possam configurar conflito de interesses no exercício ou após o exercício do cargo ou emprego, nos termos da legislação que disciplina a matéria, conforme [§ 1º do art. 9º da Lei nº 14.133, de 2021](#).

**3.11.** Em licitações e contratações realizadas no âmbito de projetos e programas parcialmente financiados por agência oficial de cooperação estrangeira ou por organismo financeiro internacional com recursos do financiamento ou da contrapartida nacional, não poderá participar pessoa física ou jurídica que integre o rol de pessoas sancionadas por essas entidades ou que seja declarada inidônea nos termos da [Lei nº 14.133/2021](#).

#### **4. DA APRESENTAÇÃO DA PROPOSTA E DOS DOCUMENTOS DE HABILITAÇÃO.**

**4.1.** Na presente licitação, a fase de habilitação sucederá as fases de apresentação de propostas e lances e de julgamento.

**4.2.** Os licitantes encaminharão, exclusivamente por meio do sistema eletrônico, a proposta com o preço ou o percentual de desconto, conforme o critério de julgamento adotado neste Edital, até a data e o horário estabelecidos para abertura da sessão pública.

**4.3.** No cadastramento da proposta inicial, o licitante declarará, em campo próprio do sistema, que:

**4.3.1.** Está ciente e concorda com as condições contidas no edital e seus anexos, bem como de que a proposta apresentada compreende a integralidade dos custos para atendimento dos direitos



trabalhistas assegurados na Constituição Federal, nas leis trabalhistas, nas normas infralegais, nas convenções coletivas de trabalho e nos termos de ajustamento de conduta vigentes na data de sua entrega em definitivo e que cumpre plenamente os requisitos de habilitação definidos no instrumento convocatório;

**4.3.2.** Não emprega menor de 18 anos em trabalho noturno, perigoso ou insalubre e não emprega menor de 16 anos, salvo menor, a partir de 14 anos, na condição de aprendiz, nos termos do artigo 7º, XXXIII, da Constituição;

**4.3.3.** Não possui, em sua cadeia produtiva, empregados executando trabalho degradante ou forçado, observando o disposto nos incisos III e IV do art. 1º e no inciso III do art. 5º da Constituição Federal;

**4.3.4.** Cumpre as exigências de reserva de cargos para pessoa com deficiência e para reabilitado da Previdência Social, previstas em lei e em outras normas específicas.

**4.4.** O licitante organizado em cooperativa deverá declarar, ainda, em campo próprio do sistema eletrônico, que cumpre os requisitos estabelecidos no [artigo 16 da Lei nº 14.133, de 2021](#).

**4.5.** Caso o sistema de compras utilizado no certame não possua as funcionalidades respectivas, as declarações indicadas nos itens anteriores deverão ser encaminhadas juntamente com os documentos de habilitação.

**4.6.** O fornecedor enquadrado como microempresa, empresa de pequeno porte ou sociedade cooperativa deverá declarar, ainda, em campo próprio do sistema eletrônico, que cumpre os requisitos estabelecidos no [artigo 3º da Lei Complementar nº 123, de 2006](#), estando apto a usufruir do tratamento favorecido estabelecido em seus [arts. 42 a 49](#), observado o disposto nos [§§ 1º ao 3º do art. 4º, da Lei nº 14.133, de 2021](#).

**4.7.** No item exclusivo para participação de microempresas e empresas de pequeno porte, a assinalação do campo “não” impedirá o prosseguimento no certame, para aquele item.

**4.8.** Nos itens em que a participação não for exclusiva para microempresas e empresas de pequeno porte, a assinalação do campo “não” apenas produzirá o efeito de o licitante não ter direito ao tratamento favorecido previsto na [Lei Complementar nº 123, de 2006](#), mesmo que microempresa, empresa de pequeno porte ou sociedade cooperativa.

**4.9.** A falsidade da declaração de que trata os itens anteriores sujeitará o licitante às sanções previstas na [Lei nº 14.133, de 2021](#), e neste Edital.

**4.10.** Os licitantes poderão retirar ou substituir a proposta ou, na hipótese de a fase de habilitação anteceder as fases de apresentação de propostas e lances e de julgamento, os documentos de habilitação anteriormente inseridos no sistema, até a abertura da sessão pública.

**4.11.** Não haverá ordem de classificação na etapa de apresentação da proposta e dos documentos de habilitação pelo licitante, o que ocorrerá somente após os procedimentos de abertura da sessão pública e da fase de envio de lances.

**4.12.** Serão disponibilizados para acesso público os documentos que compõem a proposta dos licitantes convocados para apresentação de propostas, após a fase de envio de lances.

**4.13.** Caberá ao licitante interessado em participar da licitação acompanhar as operações no sistema eletrônico durante o processo licitatório e se responsabilizar pelo ônus decorrente da perda de negócios diante da inobservância de mensagens emitidas pela Administração ou de sua desconexão.

**4.14.** O licitante deverá comunicar imediatamente ao provedor do sistema qualquer acontecimento que possa comprometer o sigilo ou a segurança, para imediato bloqueio de acesso.

## **5. DO PREENCHIMENTO DA PROPOSTA.**

**5.1.** O licitante deverá enviar sua proposta mediante o preenchimento, no sistema eletrônico, dos seguintes campos:

**5.1.1.** Valor unitário ou desconto percentual, conforme o caso;

**5.1.2.** Descrição do objeto, conforme informações do Termo de Referência;

**5.1.3** Marca e Fabricante, Descrição detalhada do item, contendo as informações similares à especificação do Termo de Referência: indicando a marca, prazo de garantia ou validade (não inferior a 6 meses para serviços), procedência/origem e número do registro ou inscrição do bem no órgão competente.



- 5.2. Todas as especificações do objeto contidas na proposta vinculam o licitante.
- 5.3. Nos valores propostos estarão inclusos todos os custos operacionais, **inclusive logística reversa**, encargos previdenciários, trabalhistas, tributários, comerciais e quaisquer outros que incidam direta ou indiretamente na execução do objeto.
- 5.4. Os preços ofertados, tanto na proposta inicial, quanto na etapa de lances, serão de exclusiva responsabilidade do licitante, não lhe assistindo o direito de pleitear qualquer alteração, sob alegação de erro, omissão ou qualquer outro pretexto.
- 5.5. A apresentação das propostas implica obrigatoriedade do cumprimento das disposições nelas contidas, em conformidade com o que dispõe o Termo de Referência, assumindo o proponente o compromisso de executar o objeto licitado nos seus termos, bem como de fornecer os materiais, equipamentos, ferramentas e utensílios necessários, em quantidades e qualidades adequadas à perfeita execução contratual, promovendo, quando requerido, sua substituição.
- 5.6. O prazo de validade da proposta não será inferior a **90 (noventa)** dias, a contar da data de sua apresentação.
- 5.7. Os licitantes devem respeitar os preços máximos estabelecidos nas normas de regência de contratações públicas, quando participarem de licitações públicas;
- 5.8. Caso o critério de julgamento seja o de maior desconto, o preço já decorrente da aplicação do desconto ofertado deverá respeitar os preços máximos previstos.
- 5.9. O descumprimento das regras supramencionadas pela Administração por parte dos contratados pode ensejar a responsabilização pelo Tribunal de Contas e, após o devido processo legal, gerar as seguintes consequências: assinatura de prazo para a adoção das medidas necessárias ao exato cumprimento da lei, nos termos do [art. 71, inciso IX, da Constituição](#); ou condenação dos agentes públicos responsáveis e da empresa contratada ao pagamento dos prejuízos ao erário, caso verificada a ocorrência de superfaturamento por sobrepreço na execução do contrato.

## **6. DA ABERTURA DA SESSÃO, CLASSIFICAÇÃO DAS PROPOSTAS E FORMULAÇÃO DE LANCES.**

- 6.1. A abertura da presente licitação dar-se-á automaticamente em sessão pública, por meio de sistema eletrônico, na data, horário e local indicados neste Edital.
- 6.2. Os licitantes poderão retirar ou substituir a proposta ou os documentos de habilitação, quando for o caso, anteriormente inseridos no sistema, até a abertura da sessão pública.
- 6.3. O sistema disponibilizará campo próprio para troca de mensagens entre o Pregoeiro e os licitantes.
- 6.4. Iniciada a etapa competitiva, os licitantes deverão encaminhar lances exclusivamente por meio de sistema eletrônico, sendo imediatamente informados do seu recebimento e do valor consignado no registro.
- 6.5. O lance deverá ser ofertado pelo valor unitário do ITEM.
- 6.6. Os licitantes poderão oferecer lances sucessivos, observando o horário fixado para abertura da sessão e as regras estabelecidas no Edital.
- 6.7. O licitante somente poderá oferecer lance *de valor inferior ou percentual de desconto superior* ao último por ele ofertado e registrado pelo sistema.
- 6.8. O intervalo mínimo de diferença de valores ou percentuais entre os lances, que incidirá tanto em relação aos lances intermediários quanto em relação à proposta que cobrir a melhor oferta deverá ser **de R\$ 0,01(UM CENTAVO)**
- 6.9. O procedimento seguirá de acordo com o modo de disputa adotado.
- 6.10. Caso seja adotado para o envio de lances no pregão eletrônico o modo de disputa “aberto”, os licitantes apresentarão lances públicos e sucessivos, com prorrogações.
  - 6.10.1 A etapa de lances da sessão pública terá duração de dez minutos e, após isso, será prorrogada automaticamente pelo sistema quando houver lance ofertado nos últimos dois minutos do período de duração da sessão pública.
  - 6.10.2 A prorrogação automática da etapa de lances, de que trata o subitem anterior, será de dois minutos e ocorrerá sucessivamente sempre que houver lances enviados nesse período de prorrogação, inclusive no caso de lances intermediários.
  - 6.10.3 Não havendo novos lances na forma estabelecida nos itens anteriores, a sessão pública encerrar-se-á automaticamente, e o sistema ordenará e divulgará os lances conforme a ordem final de classificação.



6.10.4 Definida a melhor proposta, se a diferença em relação à proposta classificada em segundo lugar for de pelo menos 5% (cinco por cento), o pregoeiro, auxiliado pela equipe de apoio, poderá admitir o reinício da disputa aberta, para a definição das demais colocações.

6.10.5 Após o reinício previsto no item supra, os licitantes serão convocados para apresentar lances intermediários.

6.11 Caso seja adotado para o envio de lances no pregão eletrônico o modo de disputa “**aberto e fechado**”, os licitantes apresentarão lances públicos e sucessivos, com lance final e fechado.

6.11.1 A etapa de lances da sessão pública terá duração inicial de quinze minutos. Após esse prazo, o sistema encaminhará aviso de fechamento iminente dos lances, após o que transcorrerá o período de até dez minutos, aleatoriamente determinado, findo o qual será automaticamente encerrada a recepção de lances.

6.11.2 Encerrado o prazo previsto no subitem anterior, o sistema abrirá oportunidade para que o autor da oferta de valor mais baixo e os das ofertas com preços até 10% (dez por cento) superiores àquela possam ofertar um lance final e fechado em até cinco minutos, o qual será sigiloso até o encerramento deste prazo.

6.11.3 No procedimento de que trata o subitem supra, o licitante poderá optar por manter o seu último lance da etapa aberta, ou por ofertar melhor lance.

6.11.4 Não havendo pelo menos três ofertas nas condições definidas neste item, poderão os autores dos melhores lances subsequentes, na ordem de classificação, até o máximo de três, oferecer um lance final e fechado em até cinco minutos, o qual será sigiloso até o encerramento deste prazo.

6.11.5 Após o término dos prazos estabelecidos nos itens anteriores, o sistema ordenará e divulgará os lances segundo a ordem crescente de valores.

6.12 Caso seja adotado para o envio de lances no pregão eletrônico o modo de disputa “fechado e aberto”, poderão participar da etapa aberta somente os licitantes que apresentarem a proposta de menor preço/ maior percentual de desconto e os das propostas até 05% (cinco por cento) superiores/inferiores àquela, em que os licitantes apresentarão lances públicos e sucessivos, até o encerramento da sessão e eventuais prorrogações.

6.12.1 Não havendo pelo menos 3 (três) propostas nas condições definidas nos itens acima, poderão os licitantes que apresentaram as três melhores propostas, consideradas as empatadas, oferecer novos lances sucessivos.

6.12.2 A etapa de lances da sessão pública terá duração de dez minutos e, após isso, será prorrogada automaticamente pelo sistema quando houver lance ofertado nos últimos dois minutos do período de duração da sessão pública.

6.12.3 A prorrogação automática da etapa de lances, de que trata o subitem anterior, será de dois minutos e ocorrerá sucessivamente sempre que houver lances enviados nesse período de prorrogação, inclusive no caso de lances intermediários.

6.12.4 Não havendo novos lances na forma estabelecida nos itens anteriores, a sessão pública encerrar-se-á automaticamente, e o sistema ordenará e divulgará os lances conforme a ordem final de classificação.

6.12.5 Definida a melhor proposta, se a diferença em relação à proposta classificada em segundo lugar for de pelo menos 5% (cinco por cento), o pregoeiro, auxiliado pela equipe de apoio, poderá admitir o reinício da disputa aberta, para a definição das demais colocações.

6.12.6 Após o reinício previsto no subitem supra, os licitantes serão convocados para apresentar lances intermediários.

6.13 Após o término dos prazos estabelecidos nos subitens anteriores, o sistema ordenará e divulgará os lances segundo a ordem crescente de valores.

6.14 Não serão aceitos dois ou mais lances de mesmo valor, prevalecendo aquele que for recebido e registrado em primeiro lugar.

6.15 Durante o transcurso da sessão pública, os licitantes serão informados, em tempo real, do valor do menor lance registrado, vedada a identificação do licitante.

6.16 No caso de desconexão com o Pregoeiro, no decorrer da etapa competitiva do Pregão, o sistema eletrônico poderá permanecer acessível aos licitantes para a recepção dos lances.

6.17 Quando a desconexão do sistema eletrônico para o pregoeiro persistir por tempo superior a dez minutos, a sessão pública será suspensa e reiniciada somente após decorridas vinte e quatro horas da



comunicação do fato pelo Pregoeiro aos participantes, no sítio eletrônico utilizado para divulgação.

6.18 Caso o licitante não apresente lances, concorrerá com o valor de sua proposta.

6.19 Em relação a itens não exclusivos para participação de microempresas e empresas de pequeno porte, uma vez encerrada a etapa de lances, será efetivada a verificação automática, junto à Receita Federal, do porte da entidade empresarial. O sistema identificará em coluna própria as microempresas e empresas de pequeno porte participantes, procedendo à comparação com os valores da primeira colocada, se esta for empresa de maior porte, assim como das demais classificadas, para o fim de aplicar-se o disposto nos [arts. 44 e 45 da Lei Complementar nº 123, de 2006](#), regulamentada pelo [Decreto nº 8.538, de 2015](#).

6.19.1 Nessas condições, as propostas de microempresas e empresas de pequeno porte que se encontrarem na faixa de até 5% (cinco por cento) acima da melhor proposta ou melhor lance serão consideradas empatadas com a primeira colocada.

6.19.2 A melhor classificada nos termos do subitem anterior terá o direito de encaminhar uma última oferta para desempate, obrigatoriamente em valor inferior ao da primeira colocada, no prazo de 5 (cinco) minutos controlados pelo sistema, contados após a comunicação automática para tanto.

6.19.3 Caso a microempresa ou a empresa de pequeno porte melhor classificada desista ou não se manifeste no prazo estabelecido, serão convocadas as demais licitantes microempresa e empresa de pequeno porte que se encontrem naquele intervalo de 5% (cinco por cento), na ordem de classificação, para o exercício do mesmo direito, no prazo estabelecido no subitem anterior.

6.19.4 No caso de equivalência dos valores apresentados pelas microempresas e empresas de pequeno porte que se encontrem nos intervalos estabelecidos nos subitens anteriores, será realizado sorteio entre elas para que se identifique aquela que primeiro poderá apresentar melhor oferta.

6.20 Só poderá haver empate entre propostas iguais (não seguidas de lances), ou entre lances finais da fase fechada do modo de disputa aberto e fechado.

6.20.1 Havendo eventual empate entre propostas ou lances, o critério de desempate será aquele previsto no [art. 60 da Lei nº 14.133, de 2021](#), nesta ordem:

6.20.1.1 Disputa final, hipótese em que os licitantes empatados poderão apresentar nova proposta em ato contínuo à classificação;

6.20.1.2 Avaliação do desempenho contratual prévio dos licitantes, para a qual deverão preferencialmente ser utilizados registros cadastrais para efeito de atesto de cumprimento de obrigações previstos nesta Lei;

6.20.1.3 Desenvolvimento pelo licitante de ações de equidade entre homens e mulheres no ambiente de trabalho, conforme regulamento;

6.20.1.4 Desenvolvimento pelo licitante de programa de integridade, conforme orientações dos órgãos de controle.

6.20.2 Persistindo o empate, será assegurada preferência, sucessivamente, aos bens e serviços produzidos ou prestados por:

6.20.2.1 Empresas estabelecidas no território do Estado ou do Distrito Federal do órgão ou entidade da Administração Pública estadual ou distrital licitante ou, no caso de licitação realizada por órgão ou entidade de Município, no território do Estado em que este se localize;

6.20.2.2 Empresas brasileiras;

6.20.2.3 Empresas que invistam em pesquisa e no desenvolvimento de tecnologia no País;

6.20.2.4 Empresas que comprovem a prática de mitigação, nos termos da [Lei nº 12.187, de 29 de dezembro de 2009](#).

6.21 Encerrada a etapa de envio de lances da sessão pública, na hipótese da proposta do primeiro colocado permanecer acima do preço máximo ou inferior ao desconto definido para a contratação, o pregoeiro poderá negociar condições mais vantajosas, após definido o resultado do julgamento.

6.21.1 A negociação poderá ser feita com os demais licitantes, segundo a ordem de classificação inicialmente estabelecida, quando o primeiro colocado, mesmo após a negociação, for desclassificado em razão de sua proposta permanecer acima do preço máximo definido pela Administração.

6.21.2 A negociação será realizada por meio do sistema, podendo ser acompanhada pelos demais licitantes.

6.21.3 O resultado da negociação será divulgado a todos os licitantes e anexado aos autos do processo licitatório.



6.21.4 O pregoeiro solicitará ao licitante mais bem classificado que, no prazo de **2 (duas) horas**, envie a proposta adequada ao último lance ofertado após a negociação realizada, acompanhada, se for o caso, dos documentos complementares, quando necessários à confirmação daqueles exigidos neste Edital e já apresentados.

6.21.5 É facultado ao pregoeiro prorrogar o prazo estabelecido, a partir de solicitação fundamentada feita no chat pelo licitante, antes de findo o prazo.

6.22 Após a negociação do preço, o Pregoeiro iniciará a fase de aceitação e julgamento da proposta.

## **7 DA FASE DE JULGAMENTO.**

7.1 Encerrada a etapa de negociação, o pregoeiro verificará se o licitante provisoriamente classificado em primeiro lugar atende às condições de participação no certame, conforme previsto no [art. 14 da Lei nº 14.133/2021](#), legislação correlata e previsão editalícia, especialmente quanto à existência de sanção que impeça a participação no certame ou a futura contratação, mediante a consulta aos seguintes cadastros:

7.1.2 Cadastro Nacional de Empresas Inidôneas e Suspensas - CEIS, mantido pela Controladoria-Geral da União (<https://www.portaltransparencia.gov.br/sancoes/ceis>); e

7.1.3 Cadastro Nacional de Empresas Punidas - CNEP, mantido pela Controladoria-Geral da União (<https://www.portaltransparencia.gov.br/sancoes/cnep>).

7.2 A consulta aos cadastros será realizada em nome da empresa licitante e também de seu sócio majoritário, por força da vedação de que trata o artigo 12 da Lei nº 8.429, de 1992.

7.3 Caso conste na Consulta de Situação do licitante a existência de Ocorrências Impeditivas Indiretas, o Pregoeiro diligenciará para verificar se houve fraude por parte das empresas apontadas no Relatório de Ocorrências Impeditivas Indiretas. (IN nº 3/2018, art. 29, caput)

7.3.1 A tentativa de burla será verificada por meio dos vínculos societários, linhas de fornecimento similares, dentre outros. (IN nº 3/2018, art. 29, §1º).

7.3.2 O licitante será convocado para manifestação previamente a uma eventual desclassificação. (IN nº 3/2018, art. 29, §2º).

7.3.3 Constatada a existência de sanção, o licitante será reputado inabilitado, por falta de condição de participação.

7.4 Caso o licitante provisoriamente classificado em primeiro lugar tenha se utilizado de algum tratamento favorecido às ME/EPPs, o pregoeiro verificará se faz jus ao benefício, em conformidade com o previsto neste edital.

7.5 Verificadas as condições de participação e de utilização do tratamento favorecido, o pregoeiro examinará a proposta classificada em primeiro lugar quanto à adequação ao objeto e à compatibilidade do preço em relação ao máximo estipulado para contratação neste Edital e em seus anexos, observado o disposto no artigo 29 a 35 da IN SEGES nº 73, de 30 de setembro de 2022.

7.6 Será desclassificada a proposta vencedora que:

7.6.1 contiver vícios insanáveis;

7.6.2 não obedecer às especificações técnicas contidas no Termo de Referência;

7.6.3 apresentar preços inexequíveis ou permanecerem acima do preço máximo definido para a contratação;

7.6.4 não tiverem sua exequibilidade demonstrada, quando exigido pela Administração;

7.6.5 apresentar desconformidade com quaisquer outras exigências deste Edital ou seus anexos, desde que insanável.

7.7 No caso de bens e serviços em geral, é indício de inexequibilidade das propostas valores inferiores a 50% (cinquenta por cento) do valor orçado pela Administração.

7.7.1 A inexequibilidade, na hipótese de que trata o caput, só será considerada após diligência do pregoeiro, que comprove:

7.7.1.1 Que o custo do licitante ultrapassa o valor da proposta; e

7.7.1.2 Inexistirem custos de oportunidade capazes de justificar o vulto da oferta.

7.8 Em contratação de serviços de engenharia, além das disposições acima, a análise de exequibilidade e sobrepreço considerará o seguinte:

7.8.1 Nos regimes de execução por tarefa, empreitada por preço global ou empreitada integral, semi-integrada ou integrada, a caracterização do sobrepreço se dará pela superação do valor global



estimado;

7.8.2 No regime de empreitada por preço unitário, a caracterização do sobrepreço se dará pela superação do valor global estimado e pela superação de custo unitário tido como relevante, conforme planilha anexa ao edital;

7.8.3 No caso de serviços de engenharia, serão consideradas inexequíveis as propostas cujos valores forem inferiores a 75% (setenta e cinco por cento) do valor orçado pela Administração, independentemente do regime de execução.

7.9 Caso o custo global estimado do objeto licitado tenha sido decomposto em seus respectivos custos unitários por meio de Planilha de Custos e Formação de Preços elaborada pela Administração, o licitante classificado em primeiro lugar será convocado para apresentar Planilha por ele elaborada, com os respectivos valores adequados ao valor final da sua proposta, sob pena de não aceitação da proposta.

7.9.1 Em se tratando de serviços de engenharia, o licitante vencedor será convocado a apresentar à Administração, por meio eletrônico, as planilhas com indicação dos quantitativos e dos custos unitários, seguindo o modelo elaborado pela Administração, bem como com detalhamento das Bonificações e Despesas Indiretas (BDI) e dos Encargos Sociais (ES), com os respectivos valores adequados ao valor final da proposta vencedora, admitida a utilização dos preços unitários, no caso de empreitada por preço global, empreitada integral, contratação semi-integrada e contratação integrada, exclusivamente para eventuais adequações indispensáveis no cronograma físico-financeiro e para balizar excepcional aditamento posterior do contrato.

7.10 Erros no preenchimento da planilha não constituem motivo para a desclassificação da proposta. A planilha poderá ser ajustada pelo fornecedor, no prazo indicado pelo sistema, desde que não haja majoração do preço e que se comprove que este é o bastante para arcar com todos os custos da contratação;

7.10.1 O ajuste de que trata este dispositivo se limita a sanar erros ou falhas que não alterem a substância das propostas;

7.10.2 Considera-se erro no preenchimento da planilha passível de correção a indicação de recolhimento de impostos e contribuições na forma do Simples Nacional, quando não cabível esse regime.

7.11 Para fins de análise da proposta quanto ao cumprimento das especificações do objeto, poderá ser colhida a manifestação escrita do setor requisitante do serviço ou da área especializada no objeto.

7.12 Caso o Termo de Referência exija a apresentação de amostra, o licitante classificado em primeiro lugar deverá apresentá-la, conforme disciplinado no Termo de Referência, sob pena de não aceitação da proposta.

7.13 Por meio de mensagem no sistema, será divulgado o local e horário de realização do procedimento para a avaliação das amostras, cuja presença será facultada a todos os interessados, incluindo os demais licitantes.

7.14 Os resultados das avaliações serão divulgados por meio de mensagem no sistema.

7.15 No caso de não haver entrega da amostra ou ocorrer atraso na entrega, sem justificativa aceita pelo Pregoeiro, ou havendo entrega de amostra fora das especificações previstas neste Edital, a proposta do licitante será recusada.

7.16 Se a(s) amostra(s) apresentada(s) pelo primeiro classificado não for(em) aceita(s), o Pregoeiro analisará a aceitabilidade da proposta ou lance ofertado pelo segundo classificado. Seguir-se-á com a verificação da(s) amostra(s) e, assim, sucessivamente, até a verificação de uma que atenda às especificações constantes no Termo de Referência.

## **8. DA FASE DE HABILITAÇÃO.**

**8.1.** Os documentos relativos à habilitação dos licitantes deverão ser encaminhados até a abertura da sessão pública (fim de recebimento das propostas), conforme previsto neste edital, por meio eletrônico, conforme regras de aceitação estabelecidas pela plataforma.

**8.1.1.** O não cumprimento do envio dos documentos de habilitação dentro dos prazos estabelecidos acarretará a desclassificação e/ou inabilitação da licitante, bem como as sanções previstas neste Edital, podendo o Pregoeiro convocar a empresa que apresentou a proposta ou o



lance subsequente.

**8.2.** Os documentos previstos abaixo, necessários e suficientes para demonstrar a capacidade do licitante de realizar o objeto da licitação, serão exigidos para fins de habilitação, nos termos dos arts. 62 a 70 da Lei nº 14.133, de 2021:

**8.2.1. HABILITAÇÃO JURÍDICA:**

**8.2.1.1.** Cópia da cédula de identidade ou outro documento oficial de identificação com fotografia do(s) responsável(eis) (diretor, sócio ou superintendente) da empresa ou firma licitante;

**8.2.1.2. No caso de empresário individual:** inscrição no Registro Público de Empresas Mercantis, a cargo da Junta Comercial da respectiva sede;

**8.2.1.3. Em se tratando de microempreendedor individual - MEI:** Certificado da Condição de Microempreendedor Individual - CCMEI, cuja aceitação ficará condicionada à verificação da autenticidade no sítio [www.portaldoempreendedor.gov.br](http://www.portaldoempreendedor.gov.br);

**8.2.1.4. No caso de sociedade empresária ou empresa individual de responsabilidade limitada - EIRELI:** ato constitutivo, estatuto ou contrato social em vigor, devidamente registrado na Junta Comercial da respectiva sede, acompanhado de documento comprobatório de seus administradores;

**8.2.1.5. Inscrição no Registro Público de Empresas Mercantis onde opera,** com averbação no Registro onde tem sede a matriz, no caso de ser o participante sucursal, filial ou agência;

**8.2.1.6. No caso de sociedade simples:** inscrição do ato constitutivo no Registro Civil das Pessoas Jurídicas do local de sua sede, acompanhada de prova da indicação dos seus administradores;

**8.2.1.7. Sociedade empresária estrangeira:** portaria de autorização de funcionamento no Brasil, publicada no Diário Oficial da União e arquivada na Junta Comercial da unidade federativa onde se localizar a filial, agência, sucursal ou estabelecimento, a qual será considerada como sua sede, conforme Instrução Normativa DREI/ME n.º 77, de 18 de março de 2020.

**8.2.1.8.** Os documentos acima deverão estar acompanhados de todas as alterações ou da consolidação respectiva;

**8.2.2. REGULARIDADE FISCAL E TRABALHISTA:**

**8.2.2.1.** CNPJ - Prova de inscrição no Cadastro Nacional de Pessoas Jurídicas ou no Cadastro de Pessoas Físicas, conforme o caso;

**8.2.2.2.** Prova de inscrição no cadastro de contribuintes estadual, relativo ao domicílio ou sede do licitante, pertinente ao seu ramo de atividade e compatível com o objeto contratual;

**8.2.2.3.** Prova de regularidade fiscal perante a Fazenda Nacional, mediante apresentação de certidão expedida conjuntamente pela Secretaria da Receita Federal do Brasil (RFB) e pela Procuradoria-Geral da Fazenda Nacional (PGFN), referente a todos os créditos tributários federais e à Dívida Ativa da União (DAU) por elas administrados, inclusive aqueles relativos à Seguridade Social, nos termos da Portaria Conjunta nº 1.751, de 02/10/2014, do Secretário da Receita Federal do Brasil e da Procuradora-Geral da Fazenda Nacional.

**8.2.2.4.** Prova de regularidade com o Fundo de Garantia do Tempo de Serviço (FGTS);

**8.2.2.5.** Prova de inexistência de débitos inadimplidos perante a justiça do trabalho, mediante a apresentação de certidão negativa ou positiva com efeito de negativa, nos termos do Título VII-A da Consolidação das Leis do Trabalho, aprovada pelo Decreto-Lei nº 5.452, de 1º de maio de 1943.

**8.2.2.6.** Prova de regularidade junto à Fazenda Estadual, através da Certidão Negativa junto aos Tributos Estaduais e a Dívida Ativa, emitida pela Secretaria da Fazenda Estadual onde a empresa for sediada;

**8.2.2.7.** Prova de regularidade junto à Fazenda Municipal, através da Certidão Negativa junto aos Tributos Municipais, emitida pela Secretaria da Fazenda Municipal onde a empresa for sediada;

**8.2.2.8.** Caso o licitante seja considerado isento dos tributos estaduais relacionados ao objeto licitatório, deverá comprovar tal condição mediante declaração da Fazenda Estadual do seu domicílio ou sede, ou outra equivalente, na forma da lei;

**8.2.2.9.** Caso o licitante detentor do menor preço seja qualificado como microempresa ou empresa



de pequeno porte deverá apresentar toda a documentação exigida para efeito de comprovação de regularidade fiscal, mesmo que esta apresente alguma restrição, sob pena de inabilitação.

### **8.2.3. QUALIFICAÇÃO ECONÔMICO-FINANCEIRA.**

**8.2.3.1.** Certidão negativa de insolvência civil expedida pelo distribuidor do domicílio ou sede do licitante, caso se trate de pessoa física, desde que admitida a sua participação na licitação, (art. 5º, inciso II, alínea “c”, da Instrução Normativa Seges/ME nº 116, de 2021), ou de sociedade simples.

**8.2.3.2** Certidão negativa de falência expedida pelo distribuidor da sede do fornecedor – Lei nº 14.133, de 2021, art. 69, caput, inciso II);

**8.2.3.3** Certidão Negativa de falência, de concordata, de recuperação judicial ou extrajudicial, expedida pelo distribuidor da sede da empresa, datado dos últimos 30 (trinta) dias, ou que esteja dentro do prazo de validade expresso na própria Certidão.

**8.1.3.4.** Balanço patrimonial e demonstrações contábeis dos dois últimos exercícios sociais, já exigíveis e apresentados na forma da lei, que comprovem a boa situação financeira da empresa, vedada a sua substituição por balancetes ou balanços provisórios, podendo ser atualizados por índices oficiais quando encerrado há mais de 3 (três) meses da data de apresentação da proposta;

**8.1.3.5.** No caso de empresa constituída há menos de 02 (dois anos), admite-se a apresentação de balanço patrimonial e demonstrações contábeis referentes ao último exercício;

**8.1.3.6.** É admissível o balanço intermediário, se decorrer de lei ou contrato social/estatuto social.

**8.1.3.7.** A comprovação da situação financeira da empresa será constatada mediante obtenção de índices de Liquidez Geral (LG), Solvência Geral (SG) e Liquidez Corrente (LC), superiores a 1 (um) resultantes da aplicação das fórmulas:

$$LG = \frac{\text{Ativo Circulante} + \text{Realizável a Longo Prazo}}{\text{Passivo Circulante} + \text{Passivo Não Circulante}}$$

$$SG = \frac{\text{Ativo Total}}{\text{Passivo Circulante} + \text{Passivo Não Circulante}}$$

$$LC = \frac{\text{Ativo Circulante}}{\text{Passivo Circulante}}$$

**8.1.3.8.1.** As empresas que apresentarem resultado inferior ou igual a 1 (um) em qualquer dos índices de Liquidez Geral (LG), Solvência Geral (SG) e Liquidez Corrente (LC), deverão comprovar, considerados os riscos para a Administração, e, a critério da autoridade competente, o capital mínimo ou o patrimônio líquido mínimo de 10% (dez por cento) do valor estimado da contratação ou do item pertinente.

**8.1.3.9.** As licitantes deverão apresentar comprovação, por meio de declaração, de relação de relação dos compromissos assumidos pelo licitante que importem em diminuição de sua capacidade econômico-financeira, excluídas parcelas já executadas de contratos firmados com a Administração Pública e/ou com a iniciativa privada, vigentes na data da sessão pública de abertura desta licitação, não é superior ao Patrimônio Líquido do licitante, podendo este ser atualizado na forma já disciplinada neste Edital.

**8.1.3.9.** A declaração de que trata o item acima deverá estar acompanhada da Demonstração do Resultado do Exercício (DRE) relativa ao último exercício social. quando houver divergência percentual superior a 10% (dez por cento), para mais ou para menos, entre a declaração aqui tratada e a receita bruta discriminada na Demonstração do Resultado do Exercício (DRE), deverão ser apresentadas, concomitantemente, as devidas justificativas.

### **8.1.4 QUALIFICAÇÃO TÉCNICA**

**8.1.4.1** Atestado fornecido por pessoa jurídica de direito público ou privado, comprovando que a licitante prestou ou presta serviços compatíveis com o objeto deste Pregão. O atestado deverá ser impresso em papel timbrado do emitente, constando seu CNPJ e endereço completo, devendo ser



assinado por seus sócios, diretores, administradores, procuradores, gerentes ou servidor responsável, com expressa indicação de seu nome completo e cargo/função.

**8.1.4.2** Quando permitida a participação de empresas estrangeiras que não funcionem no País, as exigências de habilitação serão atendidas mediante documentos equivalentes, inicialmente apresentados em tradução livre.

**8.1.4.2.1** Na hipótese de o licitante vencedor ser empresa estrangeira que não funcione no País, para fins de assinatura do contrato ou da ata de registro de preços, os documentos exigidos para a habilitação serão traduzidos por tradutor juramentado no País e apostilados nos termos do disposto no Decreto nº 8.660, de 29 de janeiro de 2016, ou de outro que venha a substituí-lo, ou consularizados pelos respectivos consulados ou embaixadas.

**8.1.4.3** Quando permitida a participação de consórcio de empresas, a habilitação técnica, quando exigida, será feita por meio do somatório dos quantitativos de cada consorciado e, para efeito de habilitação econômico-financeira, quando exigida, será observado o somatório dos valores de cada consorciado.

**8.1.4.4** Os documentos exigidos para fins de habilitação poderão ser apresentados em original ou por cópia, desde que seja possível auferir sua autenticidade eletronicamente.

**8.1.4.5** Será verificado se o licitante apresentou declaração de que atende aos requisitos de habilitação, e o declarante responderá pela veracidade das informações prestadas, na forma da lei (art. 63, I, da Lei nº 14.133/2021).

**8.1.4.6** Caso não haja campo próprio para assinalar no sistema adotado, o licitante deverá enviar juntamente com os documentos de habilitação, declaração de que:

**A) Tem ciência e cumpre as exigências de todos os requisitos trazidos nos arts. 105, 121, 130, 136 a 138 e 329 da Lei nº 9.503, de 1997 (Código de Trânsito Brasileiro), das Recomendações do Guia do Transporte Escolar do FNDE e ainda ao disposto na RESOLUÇÃO Nº 1, DE 20 DE ABRIL DE 2021 do Ministério da Educação/Fundo Nacional de Desenvolvimento da Educação – FNDE.**

**B) Que embora não exista lei federal, estadual ou municipal que estabeleça o tempo de vida útil para o transporte escolar, cumprirá, sempre que possível, as orientações do Ministério da Educação e do FNDE de que o tempo de vida útil recomendado para os veículos escolares é de no máximo 10 (dez) anos, com vistas a tornar o transporte de alunos mais seguro, submetendo a contratante JUSTIFICATIVA sempre que descumprir tal recomendação, para avaliação do caso.**

C) Que transportará os alunos em veículos de passageiros com observância das diretrizes de segurança aprovados pelo CONTRAN e que, no âmbito da contratação, NÃO utilizará de veículos para transporte de cargas adaptados ao transporte de passageiros, como camionetas e caminhões; (CONTRAN Resolução n.º 380 c/c Resoluções n.º 416 e 445).

**8.1.4.7** Será verificado se o licitante apresentou no sistema, sob pena de inabilitação, a declaração de que cumpre as exigências de reserva de cargos para pessoa com deficiência e para reabilitado da Previdência Social, previstas em lei e em outras normas específicas.

**8.1.4.8** O licitante deverá apresentar, sob pena de desclassificação, declaração de que suas propostas econômicas compreendem a integralidade dos custos para atendimento dos direitos trabalhistas assegurados na Constituição Federal, nas leis trabalhistas, nas normas infralegais, nas convenções coletivas de trabalho e nos termos de ajustamento de conduta vigentes na data de entrega das propostas.

**8.1.4.9** A verificação pelo pregoeiro, em sítios eletrônicos oficiais de órgãos e entidades emissores de certidões constitui meio legal de prova, para fins de habilitação.

**8.1.4.10** Após a entrega dos documentos para habilitação, não será permitida a substituição ou a apresentação de novos documentos, salvo em sede de diligência, para (Lei 14.133/21, art. 64, e IN 73/2022, art. 39, §4º):

**8.1.4.11** complementação de informações acerca dos documentos já apresentados pelos licitantes e desde que necessária para apurar fatos existentes à época da abertura do certame; e

**8.1.4.12** atualização de documentos cuja validade tenha expirado após a data de recebimento das propostas,

**8.1.4.13** Na análise dos documentos de habilitação, a comissão de contratação poderá sanar erros



ou falhas, que não alterem a substância dos documentos e sua validade jurídica, mediante decisão fundamentada, registrada em ata e acessível a todos, atribuindo-lhes eficácia para fins de habilitação e classificação.

**8.1.4.14** Na hipótese de o licitante não atender às exigências para habilitação, o pregoeiro examinará a propostas subsequentes e assim sucessivamente, na ordem de classificação, até a apuração de uma proposta que atenda ao presente edital.

**8.1.4.15** Somente serão disponibilizados para acesso público os documentos de habilitação do licitante cuja proposta atenda ao edital de licitação, após concluídos os procedimentos de que trata o subitem anterior.

**8.1.4.16** A comprovação de regularidade fiscal e trabalhista das microempresas e das empresas de pequeno porte somente será exigida para efeito de contratação, e não como condição para participação na licitação (art. 4º do Decreto nº 8.538/2015).

## **9. DA ATA DE REGISTRO DE PREÇOS.**

**9.1.** Homologado o resultado da licitação, o licitante mais bem classificado terá o prazo de 05 (cinco) dias úteis, contados a partir da data de sua convocação, para assinar a Ata de Registro de Preços, cujo prazo de validade encontra-se nela fixado, sob pena de decadência do direito à contratação, sem prejuízo das sanções previstas na Lei nº 14.133, de 2021.

**9.2.** O prazo de convocação poderá ser prorrogado uma vez, por igual período, mediante solicitação do licitante mais bem classificado ou do fornecedor convocado, desde que:

- (a) a solicitação seja devidamente justificada e apresentada dentro do prazo; e
- (b) a justificativa apresentada seja aceita pela Administração.

**9.3.** Serão formalizadas tantas Atas de Registro de Preços quantas forem necessárias para o registro de todos os itens constantes no Termo de Referência, com a indicação do licitante vencedor, a descrição do(s) item(ns), as respectivas quantidades, preços registrados e demais condições.

**9.4.** O preço registrado, com a indicação dos fornecedores, será divulgado no PNCP e disponibilizado durante a vigência da ata de registro de preços.

**9.5.** A existência de preços registrados implicará compromisso de fornecimento nas condições estabelecidas, mas não obrigará a Administração a contratar, facultada a realização de licitação específica para a aquisição pretendida, desde que devidamente justificada.

**9.6.** Na hipótese de o convocado não assinar a ata de registro de preços no prazo e nas condições estabelecidas, fica facultado à Administração convocar os licitantes remanescentes do cadastro de reserva, na ordem de classificação, para fazê-lo em igual prazo e nas condições propostas pelo primeiro classificado.

## **10. DA FORMAÇÃO DO CADASTRO RESERVA.**

**10.1.** Após a homologação da licitação, será incluído na ata, o registro:

**10.1.1.** dos licitantes que aceitarem cotar o objeto com preço igual ao do adjudicatário, observada a classificação na licitação; e

**10.1.2.** dos licitantes que mantiverem sua proposta original.

**10.2.** Será respeitada, nas contratações, a ordem de classificação dos licitantes ou fornecedores registrados na ata.

**10.3.** A apresentação de novas propostas na forma deste item não prejudicará o resultado do certame em relação ao licitante mais bem classificado.

**10.4.** Para fins da ordem de classificação, os licitantes ou fornecedores que aceitarem cotar o objeto com preço igual ao do adjudicatário antecederão aqueles que mantiverem sua proposta original.

**10.5.** A habilitação dos licitantes que comporão o cadastro de reserva será efetuada quando houver necessidade de contratação dos licitantes remanescentes, nas seguintes hipóteses:

**10.5.1.** quando o licitante vencedor não assinar a ata de registro de preços no prazo e nas condições estabelecidos no edital; ou

**10.5.2.** quando houver o cancelamento do registro do fornecedor ou do registro de preços, nas hipóteses previstas nos art. 28 e art. 29 do Decreto nº 11.462/23.



**10.6.** Na hipótese de nenhum dos licitantes que aceitaram cotar o objeto com preço igual ao do adjudicatário concordar com a contratação nos termos em igual prazo e nas condições propostas pelo primeiro classificado, a Administração, observados o valor estimado e a sua eventual atualização na forma prevista no edital, poderá:

**10.6.1.** convocar os licitantes que mantiveram sua proposta original para negociação, na ordem de classificação, com vistas à obtenção de preço melhor, mesmo que acima do preço do adjudicatário; ou

**10.6.2.** adjudicar e firmar o contrato nas condições ofertadas pelos licitantes remanescentes, observada a ordem de classificação, quando frustrada a negociação de melhor condição.

## **11. DOS RECURSOS.**

**11.1.** A interposição de recurso referente ao julgamento das propostas, à habilitação ou inabilitação de licitantes, à anulação ou revogação da licitação, observará o disposto no art. 165 da Lei nº 14.133, de 2021.

**11.2.** O prazo recursal é de 3 (três) dias úteis, contados da data de intimação ou de lavratura da ata.

**11.3.** Quando o recurso apresentado impugnar o julgamento das propostas ou o ato de habilitação ou inabilitação do licitante:

**11.3.1.** a intenção de recorrer deverá ser manifestada imediatamente, sob pena de preclusão;

**11.3.2.** o prazo para a manifestação da intenção de recorrer não será inferior a 10 (dez) minutos.

**11.3.3.** o prazo para apresentação das razões recursais será iniciado na data de intimação ou de lavratura da ata de habilitação ou inabilitação;

**11.4.** Os recursos deverão ser encaminhados em campo próprio do sistema.

**11.5.** O recurso será dirigido à autoridade que tiver editado o ato ou proferido a decisão recorrida, a qual poderá reconsiderar sua decisão no prazo de 3 (três) dias úteis, ou, nesse mesmo prazo, encaminhar recurso para a autoridade superior, a qual deverá proferir sua decisão no prazo de 10 (dez) dias úteis, contado do recebimento dos autos.

**11.6.** Os recursos interpostos fora do prazo não serão conhecidos.

**11.7.** O prazo para apresentação de contrarrazões ao recurso pelos demais licitantes será de 3 (três) dias úteis, contados da data da intimação pessoal ou da divulgação da interposição do recurso, assegurada a vista imediata dos elementos indispensáveis à defesa de seus interesses.

**11.8.** O recurso e o pedido de reconsideração terão efeito suspensivo do ato ou da decisão recorrida até que sobrevenha decisão final da autoridade competente.

**11.9.** O acolhimento do recurso invalida tão somente os atos insuscetíveis de aproveitamento.

**11.10.** Os autos do processo permanecerão com vista franqueada aos interessados no sítio eletrônico oficial do comprador.

## **13. DA IMPUGNAÇÃO AO EDITAL E DO PEDIDO DE ESCLARECIMENTO.**

**13.1.** Qualquer pessoa é parte legítima para impugnar este Edital por irregularidade na aplicação da Lei nº 14.133, de 2021, devendo protocolar o pedido até 3 (três) dias úteis antes da data da abertura do certame.

**13.2.** A resposta à impugnação ou ao pedido de esclarecimento será divulgado em sítio eletrônico oficial no prazo de até 3 (três) dias úteis, limitado ao último dia útil anterior à data da abertura do certame.

**13.3.** A impugnação e o pedido de esclarecimento somente poderão ser realizados de forma eletrônica, via sistema Portal de Compras Públicas;

**13.4.** As impugnações e pedidos de esclarecimentos não suspendem os prazos previstos no certame.

**13.4.1.** A concessão de efeito suspensivo à impugnação é medida excepcional e deverá ser motivada pelo agente de contratação, nos autos do processo de licitação.

**13.5.** Acolhida a impugnação, será definida e publicada nova data para a realização do certame.

## **14. PARA FINS DE CONTRATAÇÃO**

**14.1 Como requisito para a contratação,** o licitante deverá comparecer ao município, em data a ser definida pela Administração, conforme o prazo de convocação para a realização de **vistoria in loco** dos veículos ofertados, com o objetivo de comprovar a conformidade com as exigências estabelecidas



neste Edital e seus anexos. O não comparecimento ou a constatação de inobservância dos requisitos técnicos implicará na inabilitação do licitante.

**14.2** A vistoria observará os critérios estabelecidos na Instrução Normativa SEGES/ME nº 73, de 20 de setembro de 2022; na Lei nº 9.503, de 1997 (Código de Trânsito Brasileiro); na Resolução nº 1, de 20 de abril de 2021, do Ministério da Educação/Fundo Nacional de Desenvolvimento da Educação – FNDE; bem como nas demais legislações aplicáveis;

#### **Da exigência de fiscalização e vistoria**

**14.2** Os veículos ofertados para a prestação do serviço deverão estar em perfeito estado de conservação, exigindo-se que:

**14.2.1** No prazo de 05 (cinco) dias da homologação do processo, o proponente vencedor deverá obrigatoriamente apresentar LAUDO DE INSPEÇÃO VEÍCULAR emitido por empresa credenciada junto ao DETRAN e INMETRO, enviar os veículos para serem submetidos a vistoria junto à Prefeitura Municipal, a critério da administração municipal;

**14.2.2** Não havendo empresa credenciada junto ao DETRAN e INMETRO, será permitido apenas o laudo de vistoria da Prefeitura Municipal de Nossa Senhora dos Remédios-PI;

**14.2.3** Não haverá remarcação de data de vistoria e nem retorno para correção de vícios ou defeitos no veículo.

**14.2.4** O proponente vencedor submeterá os veículos à vistorias periódicas (semestrais) na forma do Código de Trânsito Brasileiro (especialmente os requisitos trazidos nos arts. 105, 121, 130, 136 a 138 e 329 da Lei nº 9.503, de 1997) e Resoluções Normativas e atenderá as convocações periódicas para vistoria, sempre que se fizerem necessárias, a critério da Administração;

**14.2.5** O Município de Nossa Senhora dos Remédios-PI poderá fiscalizar os veículos e a documentação do proponente vencedor em qualquer local e hora onde os mesmos se encontrem, em cumprimento ao disposto no art. 130 da Lei nº 9.503, de 1997;

**14.2.6** O Proponente deverá afixar nos veículos que prestarão os serviços, autorização para circulação emitida por Órgão ou Entidade Executiva de Trânsito do Estado, na parte interior do veículo, em local visível, com inscrição da lotação permitida, observando-se a capacidade 9.503 de 23/09/1997;

**14.2.7** O proponente deverá instalar nos veículos todos os equipamentos necessários ao bom desempenho das funções, de acordo com o disposto no Código de Trânsito Brasileiro e resoluções pertinentes, inclusive equipamento registrador instantâneo inalterável de velocidade e tempo nos veículos de transporte e condução escolar (art. 105, II do CTB);

**14.3** Por ocasião da assinatura do contrato a empresa deverá apresentar os seguintes documentos:

**14.4** Cópia dos documentos relativos aos veículos que prestarão os serviços, inclusive o seguro obrigatório;

**14.5** Cópia dos documentos que comprovem o vínculo do veículo com a empresa prestadora de serviço que deverá ser feito por meio do Certificado de Registro e Licenciamento de veículos, contrato ou recibo devidamente assinado e reconhecido para processo de transferência.

**14.5** A Licitante deverá ainda, apresentar relação com a indicação explícita dos veículos com seus respectivos modelos, ano de fabricação, placas e declaração formal da disponibilidade dos veículos necessários à execução dos serviços objeto da presente Licitação, em conformidade com a Lei Federal nº 14.133/21;

**14.6** Os veículos deverão ter identificação visual em sua parte externa, caracterizando que estão a serviço da Secretaria Municipal de Educação e identificação de todos os veículos como "Transporte Escolar" em suas laterais e na traseira da carroceria (art. 136, III do CTB)

**14.7** Todas as despesas referentes, manutenção e reparos dos veículos, combustível, assim como, taxas e impostos e regularização de documentos e seguros são de inteira responsabilidade da empresa contratada;

**14.8** A Secretaria Municipal de Educação poderá a qualquer momento solicitar a substituição de veículo;

**14.9** O proponente se obrigará a substituir, no prazo máximo de 24 (vinte e quatro) horas após ser contatado, qualquer veículo que venha a ser danificado ou apresente defeitos que impeça circulação ou coloque em risco a integridade física dos usuários;



## Dos Motoristas

**14.10** No prazo de 05 (cinco) dias da homologação do processo, o proponente vencedor deverá apresentar para cada um de seus condutores e ou substitutos, os seguintes documentos: Atestado médico atualizado e emitido nos últimos 60 dias ou cuja validade descrita no atestado esteja em vigor, comprovando condições de sanidade física e mental;

**14.10.1** O condutor de veículo destinado à condução de escolares deverá satisfazer os requisitos do art. 138 do Código nacional de Trânsito conforme relacionados abaixo, sendo necessário declaração expressa, sob as penas da Lei da empresa:

- Ter idade superior a vinte e um anos;

- Ser habilitado na categoria D;

- Não ter cometido nenhuma infração grave ou gravíssima, ou ser reincidente em infrações médias durante os doze últimos meses;

Ser aprovado em curso especializado, nos termos da regulamentação do CONTRAM;

**14.10.2** Declaração de que está ciente que deverá cumprir os seguintes requisitos, dentre os demais que se fizerem necessários:

a) Obedecer ao disposto no artigo 138 do Código de Trânsito Brasileiro;

b) Usar cinto de segurança enquanto estiver dirigindo o veículo;

c) Exigir dos passageiros o uso do cinto de segurança durante a viagem. Se houver resistência por parte do aluno, deverão comunicar a diretoria da escola para devidas providências;

d) Conduzir os escolares do seu embarque até o seu destino final sem interrupção voluntária da viagem, observar e esperar a entrada do aluno na escola, caso contrário comunicar

e) Tratar com urbanidade e polidez os escolares, professores e o público;

f) Aproximar o veículo do acostamento ou ponto para embarque e desembarque dos escolares;

g) Facilitar o pessoal credenciado pela Administração a realizar a fiscalização;

h) Entregar aos escolares, no prazo de 01 (um) dia útil, qualquer objeto esquecido no veículo;

i) Manter-se com o decoro e a devida correção;

**14.11** Possuir conhecimento do Estatuto dos Direitos da Criança e do Adolescente. O proponente vencedor deverá apresentar para cada um de seus condutores e ou substitutos, no prazo de 30 (trinta) dias, contados da assinatura do contrato, o Certificado do Curso de Direção Defensiva.

**14.120** proponente deverá substituir o motorista no prazo de 48 (quarenta e oito) horas, caso se faça necessário para melhor execução dos serviços, devendo apresentar os documentos constantes da cláusula anterior no mesmo prazo, contados da data de substituição.

## 15. DAS DISPOSIÇÕES GERAIS

**15.1** Será divulgada ata da sessão pública no sistema eletrônico.

**15.2** Não havendo expediente ou ocorrendo qualquer fato superveniente que impeça a realização do certame na data marcada, a sessão será automaticamente transferida para o primeiro dia útil subsequente, no mesmo horário anteriormente estabelecido, desde que não haja comunicação em contrário, pelo Pregoeiro.

**15.3** Todas as referências de tempo no Edital, no aviso e durante a sessão pública observarão o horário de Brasília - DF.

**15.4** A homologação do resultado desta licitação não implicará direito à contratação.

**15.5** As normas disciplinadoras da licitação serão sempre interpretadas em favor da ampliação da disputa entre os interessados, desde que não comprometam o interesse da Administração, o princípio da isonomia, a finalidade e a segurança da contratação.

**15.6** Os licitantes assumem todos os custos de preparação e apresentação de suas propostas e a Administração não será, em nenhum caso, responsável por esses custos, independentemente da condução ou do resultado do processo licitatório.

**15.7** Na contagem dos prazos estabelecidos neste Edital e seus Anexos, excluir-se-á o dia do início e incluir-se-á o do vencimento. Só se iniciam e vencem os prazos em dias de expediente na Administração.

**15.8** O desatendimento de exigências formais não essenciais não importará o afastamento do licitante, desde que seja possível o aproveitamento do ato, observados os princípios da isonomia e do



interesse público.

**15.9** Em caso de divergência entre disposições deste Edital e de seus anexos ou demais peças que compõem o processo, prevalecerá as deste Edital.

O Edital está disponibilizado, na íntegra, no endereço eletrônico: [www.portaldecompraspublicas.com.br](http://www.portaldecompraspublicas.com.br), e também poderão ser lidos e/ou obtidos no prédio da Comissão Permanente de Licitação, situado **Rua São Sebastião, 780, Bairro Centro, Vera Mendes-PI**, no horário das 08h00min (oito horas) às 13h00min (treze horas), mesmo endereço e período no qual os autos do processo administrativo permanecerão com vista franqueada aos interessados.

**6.11.** Integram este Edital, para todos os fins e efeitos, os seguintes anexos:

**ANEXO I – TERMO DE REFERÊNCIA; APENDICE: ESTUDO TECNICO PRELIMINAR;**

**ANEXO II – MODELO DE PROPOSTA DE PREÇOS;**

**ANEXO III – MINUTA DA ATA DE REGISTRO DE PREÇOS;**

**ANEXO IV – MINUTA DO CONTRATO.**

Vera Mendes – PI, 24 de abril de 2025

Valentin Daniel Martins  
Secretário Municipal de Educação

Fernanda Silva Sousa Campos  
Pregoeira Oficial do Município de Vera Mendes-PI

-



## TERMO DE REFERÊNCIA

### 1. APRESENTAÇÃO DO OBJETO

A presente contratação tem como objeto a **CONTRATAÇÃO DE EMPRESA, POR MEIO DE REGISTRO DE PREÇOS PARA PRESTAÇÃO DE SERVIÇOS CONTÍNUOS DE TRANSPORTE DOS ALUNOS DA EDUCAÇÃO BÁSICA DA REDE MUNICIPAL DE ENSINO E PROFESSORES, SE FOR O CASO, DA ZONA RURAL, ASSENTAMENTOS E/OU ACAMPAMENTOS, EM ESTRADAS PAVIMENTADAS, NÃO PAVIMENTADAS E VICINAIS, PARA ATENDER AS NECESSIDADES DA SECRETARIA MUNICIPAL DE EDUCAÇÃO DE VERA MENDES – PI E ALUNOS MATRICULADOS NA UNIDADE ESCOLAR ESTADUAL JOÃO ANTONIO DA VERA NOS TERMOS DO CONVENIO PROETE.**

Considerando a necessidade do Município de Vera Mendes, em oferecer aos estudantes transporte escolar, o presente procedimento tem por finalidade a contratação de empresa para a prestação de serviço de transporte escolar, conforme roteiro e horários contidos no presente termo.

### 2. JUSTIFICATIVA DO OBJETO

O município de Vera Mendes pretende contratar com base nas normas legais e regulamentares pertinentes a matéria de atividades suplementares de transporte escolar gratuito para alunos matriculados na rede municipal e estadual e ensino, residentes na zona rural, assentamentos e acampamentos, sobre critério de avaliação das propostas por **MENOR PREÇO** por cada **ITEM/ROTA**, conforme especificações, quantidades e rotinas detalhadas nesse Termo de Referência.

Está na Declaração dos Direitos das Crianças, aprovada pelas Nações Unidas, em seu Princípio 7º:

*A criança terá direito a receber educação, que será gratuita e compulsória pelo menos no grau primário. Ser-lhe-á propiciada uma educação capaz de promover a sua cultura geral e capacitá-la em condições de iguais oportunidades, desenvolver as suas aptidões, sua capacidade de emitir juízo e seu senso de responsabilidade moral e social, e a tornar-se um membro útil da sociedade.*

O objeto deste Termo de Referência se enquadra na categoria de serviços comuns ao qual se refere a Lei nº 10.520/2002, por possuir padrões de desempenho e características gerais e específicas usualmente encontradas no mercado, podendo ser licitado por meio da modalidade Pregão, obrigatoriamente na forma Eletrônica em observância ao disposto no art. 1º, § 3º do Decreto nº 10.024/2019, tendo em vista que serão utilizados recursos públicos decorrentes de transferências legais automáticas repassadas, em parcelas, ao Município pelo Fundo Nacional de Desenvolvimento da Educação - FNDE, a conta do Programa Nacional de Apoio ao Transporte do Escolar - PNATE, para custear a oferta de transporte escolar aos alunos da educação básica pública, residentes em área rural e, ainda, parcelas oriundas das receitas federais arrecadadas pela União provenientes do Fundo de Manutenção e Desenvolvimento da Educação Básica e de Valorização dos Profissionais da Educação - FUNDEB, exceto se ocorrerem razões que impossibilitam a adoção do pregão eletrônico.

### 3. FUNDAMENTAÇÃO DA NECESSIDADE DE CONTRATAÇÃO

O educando, em especial o mais carente, possui inúmeras dificuldades para se manter na escola, tais como: a alimentação, o transporte, o vestuário e o material didático para uso diário. Por este motivo, o legislador constituinte atrelou ao dever de oferecer a educação outras obrigações que complementam o direito ao ensino público e por meio das quais se possibilita o acesso e a permanência do estudante no ambiente escolar.



**Art. 208.** O dever do Estado com a educação será efetivado mediante a garantia de:

I - educação básica obrigatória e gratuita dos 4 (quatro) aos 17 (dezessete) anos de idade, assegurada inclusive sua oferta gratuita para todos os que a ela não tiveram acesso na idade própria;

[...]

VII - atendimento ao educando, em todas as etapas da educação básica, por meio de programas suplementares de material didático escolar, transporte, alimentação e assistência à saúde.

*Art. 11, inc. VI da Lei nº 9.394, de 20 de dezembro de 1996 (Lei de Diretrizes e Bases da Educação Nacional):*

Art. 11. Os Municípios incumbir-se-ão de:

[...]

VI - assumir o transporte escolar dos alunos da rede municipal.

[...]

*Lei nº 10.880, de 9 de junho de 2004, que institui o Programa Nacional de Apoio ao Transporte do Escolar (PNATE).*

*Resolução/CD/FNDE nº 5, de 28 de maio de 2015, que estabelece os critérios e as formas de transferência de recursos financeiros do Programa Nacional de Apoio ao Transporte do Escolar (PNATE).*

Outro aspecto relevante é a necessidade de adequação aos parâmetros estabelecidos no **Programa Nacional de Apoio ao Transporte do Escolar (PNATE)** e às diretrizes do Fundo Nacional de Desenvolvimento da Educação (FNDE), garantindo que a prestação dos serviços esteja alinhada com os padrões de segurança, acessibilidade e qualidade exigidos pela legislação educacional e de trânsito. Dessa forma, a contratação busca promover não apenas a regularidade e pontualidade no transporte, mas também assegurar veículos adequados, motoristas capacitados e atendimento às normas de acessibilidade para estudantes com deficiência ou mobilidade reduzida.

Para atender a esta demanda, anualmente faz-se necessária à contratação dos serviços de transporte escolar rodoviário gratuito junto a terceiros para as linhas municipais, nos turnos matutino, vespertino e noturno, visando o atendimento regular dos alunos matriculados nas redes municipal e estadual de ensino, residentes na zona rural, que totalizam cerca de 358 (trezentos e cinquenta e oito) discentes, com o plano de garantir a esse conjunto de estudantes que residem a mais de 2 quilômetros de suas respectivas escolas, o fundamental acesso e a permanência na educação básica pública.

A contratação dos serviços de transporte escolar junto a terceiros se faz necessário para que seja ofertada essa atividade de maneira contínua e sem interrupções durante o ano letivo, em razão da sua limitação que não supre a demanda.

Ademais, consideram-se, como base desta justificativa os arts. 205 e 206, inc. I da Constituição Federal, bem como o art. 53, inc. I e V da Lei nº 8.069, de 13 de julho de 1990 (Estatuto da Criança e do Adolescente), que tratam do direito à educação, assegurando o acesso e a permanência na escola pública.

**CF/88: Art. 205.** A educação, direito de todos e dever do Estado e da família, será promovida e incentivada com a colaboração da sociedade, visando ao pleno desenvolvimento da pessoa, seu preparo para o exercício da cidadania e sua qualificação para o trabalho.

**Art. 206.** O ensino será ministrado com base nos seguintes princípios:

I - igualdade de condições para o acesso e permanência na escola;

[...]



**Lei nº 8.069/1990:**

**Art. 53.** A criança e o adolescente têm direito à educação, visando ao pleno desenvolvimento de sua pessoa, preparo para o exercício da cidadania e qualificação para o trabalho, assegurando-se lhes:

I - igualdade de condições para o acesso e permanência na escola;

[...]

V - Acesso à escola pública e gratuita próxima de sua residência.

[...]

Deve-se reiterar que a oferta de transporte escolar se faz necessário para atender a demanda da Secretaria Municipal da Educação, em virtude do início do ano letivo, o qual é utilizado pelos alunos que moram distante e que necessitam de transporte público, para se locomoverem até os estabelecimentos de ensino.

A realização de um processo licitatório por meio do sistema de registro de preços justifica-se pela necessidade de atender de forma flexível e eficiente a demanda variável do transporte escolar, que pode sofrer alterações em função de matrículas, remanejamentos e mudanças nas condições das vias, garantindo a economicidade e a racionalização dos recursos públicos. Esse modelo de contratação possibilita a gestão eficiente dos recursos educacionais, assegurando a disponibilidade do serviço conforme as necessidades reais da rede municipal, sem gerar estoques desnecessários ou gastos excedentes.

Assim, para garantir a implementação de políticas públicas para a educação e o pleno acesso do educando as unidades escolares das redes municipal e estadual de ensino, uma vez que a frota oficial de veículos rodoviários de propriedade do Município, que se limita, não basta, a Secretaria Municipal de Educação, deve complementar a oferta do serviço com a contratação de terceiros (pessoas jurídicas de direito privado). E é o que vem fazendo em anos passados, com a abertura de licitações e as consequentes formalizações de contratos que preveem obrigações para as duas partes, visando sempre à garantia de acesso e permanência do aluno na escola pública

#### **4. DISPOSIÇÕES GERAIS DO CERTAME**

**4.1 Critério de julgamento:** Para julgamento das propostas será adotado o critério de **MENOR PREÇO, POR ITEM/ROTA**, observadas as condições definidas neste TERMO DE REFERÊNCIA.

**4.2 Modalidade de Licitação:** Pregão Eletrônico, modalidade surgida com o objetivo de aperfeiçoar o regime de licitações, levando a uma maior competitividade e ampliando a oportunidade de participação, por meio da desburocratização dos procedimentos para a habilitação e das etapas do certame, sendo uma modalidade mais célere, que visa a busca pelas contratações de preços mais baixos pelos entes da Administração Pública. Dessa forma, pode-se falar em uma dualidade de benefícios trazidos pelo pregão: maior agilidade nas contratações públicas e redução de gastos.

**4.3 Modo de Disputa:** Aberto, em que os licitantes apresentarão lances públicos e sucessivos, com prorrogações. A etapa de lances da sessão pública terá duração de dez minutos, sendo prorrogada automaticamente pelo sistema quando houver lance ofertado nos últimos dois minutos do período de duração da rodada de lances.

**4.4 Condição de Serviço/Bem Comum:** Os serviços a serem adquiridos, bem como os insumos que os acompanham, se enquadram como comuns, pois os padrões de desempenho e qualidade podem ser objetivamente definidos, por meio de especificações usuais de mercado, cujas variações técnicas não influenciam no resultado da contratação.

**4.5 Subcontratação:** É permitida a subcontratação parcial do objeto, até o limite de 40% do valor total do contrato, nas seguintes condições:



- a) É vedada a subcontratação completa ou da parcela principal da obrigação.
- b) Em qualquer hipótese de subcontratação, permanece a responsabilidade integral do contratado pela perfeita execução contratual, cabendo-lhe realizar a supervisão e coordenação das atividades do subcontratado, bem como responder perante o contratante pelo rigoroso cumprimento das obrigações contratuais correspondentes ao objeto da subcontratação.
- c) A subcontratação depende de autorização prévia e por escrito do contratante, a quem incumbe avaliar se o subcontratado cumpre os requisitos de qualificação técnica necessários para a execução do objeto.
- d) O contratado apresentará à Administração documentação que comprove a capacidade técnica do subcontratado, que será avaliada e juntada aos autos do processo correspondente.
- e) É vedada a subcontratação de pessoa física ou jurídica, se aquela ou os dirigentes desta mantiverem vínculo de natureza técnica, comercial, econômica, financeira, trabalhista ou civil com dirigente do órgão ou entidade contratante ou com agente público que desempenhe função na contratação ou atue na fiscalização ou na gestão do contrato, ou se deles forem cônjuge, companheiro ou parente em linha reta, colateral, ou por afinidade, até o terceiro grau.

**4.6 Participação de Consórcios:** Nesta licitação não será admitida a possibilidade de Consórcio de empresas, para garantia de maior competitividade entre os participantes.

**4.7 Referência de Preços:** O valor total desta licitação é baseado em ampla pesquisa de preços realizada conforme os métodos e justificativas contidas no **Processo Administrativo que segue**.

**4.8 Restrições de Competição Prevista em Lei:** Não Aplicável ao grupo licitado, já que o valor estimado ultrapassa o previsto nos termos do art. 48, I, da Lei Complementar nº 123/2006. Não havendo possibilidade operacional também do estabelecimento de cotas reservadas.

**4.9 Fornecimento Não-Continuado:** O fornecimento ocorrerá de forma continuada.

**4.10** O objeto desta contratação é caracterizado como não se enquadrando como bem de luxo, conforme art. 20 da Lei Federal nº 14.133/21.

**4.11 Sistema Registro de Preços:** No presente processo, adotou-se o SRP por tratar-se de contratação que, pelas características do objeto, há necessidade de contratações permanentes ou frequentes.

**4.12 Participação de cooperativas:** Não permitida a participação de cooperativas, desde que apresentem modelo de gestão operacional adequado ao objeto desta licitação, com compartilhamento ou rodízio das atividades de coordenação e supervisão da execução dos serviços, e desde que os serviços contratados sejam executados obrigatoriamente pelos cooperados, vedando-se qualquer intermediação ou subcontratação.

## **5. DESCRIÇÃO DA SOLUÇÃO COMO UM TODO CONSIDERADO O CICLO DE VIDA DO OBJETO E ESPECIFICAÇÃO DO PRODUTO**

**5.1** A descrição da solução como um todo encontra-se pormenorizada em tópico específico dos Estudos Técnicos Preliminares, apêndice deste Termo de Referência.

## **6. REQUISITOS DA CONTRATAÇÃO**

### **Da exigência de amostra**

**6.1** Não será exigida amostra para a presente contratação.

### **Subcontratação**

**6.2** Será admitida subcontratação conforme os termos do item 4.5 deste referido Termo de Referência, parte legitimado edital.

### **Garantia da contratação**

**6.3** Não haverá exigência da garantia da contratação dos artigos 96 e seguintes da Lei nº 14.133, de 2021, pelas razões constantes do Estudo Técnico Preliminar.



## 7. ESPECIFICAÇÕES DA CONTRATAÇÃO

7.1 A Contratação fica condicionando a sua eficácia a partir da publicação, podendo ser prorrogado por iguais períodos se for conveniente para a Contratante, na forma e nos termos do edital da licitação e da Lei nº 14.133/21. O transporte escolar será executado na zona rural e/ou zona urbana com destino as escolas, através de ônibus, micro-ônibus, vans, Kombi e carros populares desde que fechados conforme especificações constantes neste Termo de Referência e determinações legais, que passam a fazer partes integrantes deste Edital independente de transcrição:

- a.** Caberá à Divisão de Transporte em conjunto com a Secretaria Municipal de Educação, a responsabilidade de gerenciar os serviços, fiscalizando e controlando os veículos pelas rotas e linhas percorridas, além de verificar o número de alunos que serão indicados na planilha de atendimento fornecida pela Secretaria de Educação, conforme as informações dos diretores.
- b.** Os serviços serão executados através de veículos tipo Ônibus, micro ônibus, vans e Kombi, Minivan ou furgão apropriados, em turnos alternados, trafegando em estradas pavimentadas, não pavimentadas, ramais, riachos, lagos e igarapés, e estarem em perfeito estado de uso e conservação seguindo o que rege a legislação própria para o fornecimento do serviço além de estarem disponíveis para execução imediata após a comunicação formal desta PREFEITURA, sendo que os serviços serão executados nos dias letivos, hora e locais que serão estabelecidos pela secretaria Municipal de Educação deste Município, podendo haver alterações dos mesmos a qualquer hora e momento, desde que haja necessidade e que esteja de comum acordo.
- c.** ROTAS poderão por necessidades e conveniência da secretaria municipal de educação ser complementadas aos sábados em que as escolas considerarem como suplemento do ano letivo.
- d.** Os veículos deverão estar em perfeito estado de conservação e com as manutenções em dias.
- e.** Os veículos deverão estar seguindo rigorosamente o que tange a legislação de trânsito.
- f.** Os motoristas que conduzirem o Transporte Escolar, deverão estar devidamente habilitados em suas categorias.
- g.** Os motoristas que conduzirem o Transporte Escolar, deverão estar vestidos adequadamente para atender os alunos, tratando-os de forma respeitosa sem qualquer tipo de envolvimento além do profissional.
- h.** É necessário salientar que existe uma diferença de gastos com o transporte, quando o mesmo trafega em estradas pavimentadas e estradas não pavimentadas, tipo de percurso, assim a empresa que concorrer deverá ter conhecimento do percurso, para depois não alegar que não poderá realizar o transporte.
- i.** Os veículos tipo ônibus, Micro-ônibus, Vans e Kombi, destinados ao transporte escolar deverão seguir a legislação vigente, com: cinto de segurança, extintores, dístico de identificação de veículo ESCOLAR entre outros.
- j.** As empresas contratadas para execução dos serviços de Transporte de Escolares, deverão apresentar a Divisão de Transporte, cópia de documentação: Habilitação do condutor na categoria adequada, Documentação dos veículos atualizada, Curso de condutor de Transporte de Escolares, Certidões Criminais Negativas (Estadual e Federal), Documentação dos veículos atualizadas; Vistorias; estarem em conformidade com os art.s 136,137,138 e 139 da Lei nº 9.503/1997 ( Código de Trânsito Brasileiro) e em perfeitas condições de uso e manutenção adequada e estar em conformidade com eventuais normas expedidas pelo departamento de trânsito.
- k.** Os veículos a serem vistoriados e que serão utilizados na prestação do serviço deverão obrigatoriamente ser os mesmos relacionados na fase de habilitação, somente sendo permitida a substituição em caso comprovado de melhoria e no interesse público, em especial da segurança dos alunos, desde que a autorização seja formalizada de forma expressa pelo contratante;
- l.** O Contratado deverá arcar com todas as despesas vindas da prestação do serviço, tais como combustível, encargos, manutenção periódica.

## 8. DESCRIÇÃO DETALHADA DO OBJETO

### 8.1 DESCRITIVO DAS ROTAS



Nº	ROTAS	COORDENA DAS INICIAL	COORDENADA S FINAL	TURNO	QT. ALUNOS	QUAN T. KM
01	ROTA 1 - SERRA, SACO, QUEIMADAS DAS MELANCIAS - SEDE	7°39'12.1"S, 41°27'52.4" W	7°36'14.1"S, 41°28'47.5"W	MANHÃ/ TARDE	22	57,96 KM
02	ROTA 2 - MORADAS, CONTENTE - SEDE	7°39'18.7"S, 41°29'24.8" W	7°36'14.5"S, 41°28'47.2"W	MANHÃ/ TARDE/ NOITE	120	51,60 KM
05	ROTA 5 - JUAZEIRO, MUNDÃO, BARRINHA, FORMOSA - SEDE	7°38'59.3"S, 41°29'55.6" W	7°36'14.3"S, 41°28'47.5"W	MANHÃ/ TARDE	52	54,08 KM
06	ROTA 6 - CHAPADA DO PONTAL, CAMPESTRE, GAMELEIRA - SEDE	7°36'06.3"S, 41°26'03.1" W	7°36'22.2"S, 41°28'59.4"W	MANHÃ/ TARDE/ NOITE	48	66,00 KM
07	ROTA 7 - PEDRA GRANDE, MORRO GRANDE, LAGOINHA DOS VENÂNCIOS - SEDE	7°36'59.5"S, 41°27'42.1" W	7°36'12.2"S, 41°28'48"W	MANHÃ/ TARDE	36	47,20 KM
08	ROTA 8 - CUSTÓDIO, CALDEIRÃO, TANQUE DE TERRA, BALANÇAS, IPUEIRAS - SEDE	7°31'32.7"S, 41°26'53.9" W	7°36'12.1"S, 41°28'47.6"W	MANHÃ/ TARDE/ NOITE	87	112,74 KM
09	<b>ROTA 9</b> - CANTOFRE, FORMIGA, BOM LUGAR, LAGOINHA, PEDRA LISA-SEDE	7°31'43.2"S, 41°31'21.4" W	7°36'12.3"S, 41°28'48"W	MANHÃ/ TARDE/ NOITE	117	114,96 KM
10	<b>ROTA 10</b> - TANQUINHO, RECANTO II, RECANTO I, CHAPDA DOS TITICO, MORRO TORADO - SEDE	7°35'09.1"S, 41°31'17.7" W	7°36'22.2"S, 41°28'59.6"W	MANHÃ/ TARDE	58	44,44 KM
12	<b>ROTA 12</b> - LAGOA DO MUCAMBO, LAGOA DOS CAVALO, ASSENTAMENTO- SITIO.	7°37'32.8"S, 41°34'21"W	7°32'51.6"S, 41°34'05"W	MANHÃ/ TARDE	12	66,28 KM
13	<b>ROTA 13</b> - LAGOA DO FOGO, LAGOA DO CANTO - SITIO	7°34'38.8"S, 41°32'53.6" W	7°32'51.4"S, 41°34'04.8"W	MANHÃ/ TARDE	40	34,8 KM
14	<b>ROTA 14</b> - CONDADO, SITIO DOS ABILIO - SITIO.	7°33'16"S, 41°38'17.3" W	7°32'51.4"S, 41°34'04.8"W	MANHÃ	10	38,08 KM
15	<b>ROTA 15</b> - LAGOA DO MUCAMBO, LAGOA DOS CAVALO, ASSENTAMENTO, LAGOA DO FOGO, LAGOA DO CANTO, SITIO DO MEIO, OLHO D'ÁGUA VELHO, JIBOIA - SEDE	7°34'38.7"S, 41°32'53.6" W	7°36'13.8"S, 41°28'47.6"W	MANHÃ/ TARDE/ NOITE	99	100,38 KM
16	<b>ROTA 16</b> - FORMIGA, BOM LUGAR, PEDRA LISA, UMBUZEIRO, CANTOFRE- (ESC. MATIAS Fº DO NASCIMENTO	7°31'55.8"S, 41°30'31.3" W	7°32'09.8"S, 41°31'15.4"W	MANHÃ/ TARDE	16	37,92 KM

#### REFERENCIA GEOGRAFICA

#### ROTA 01

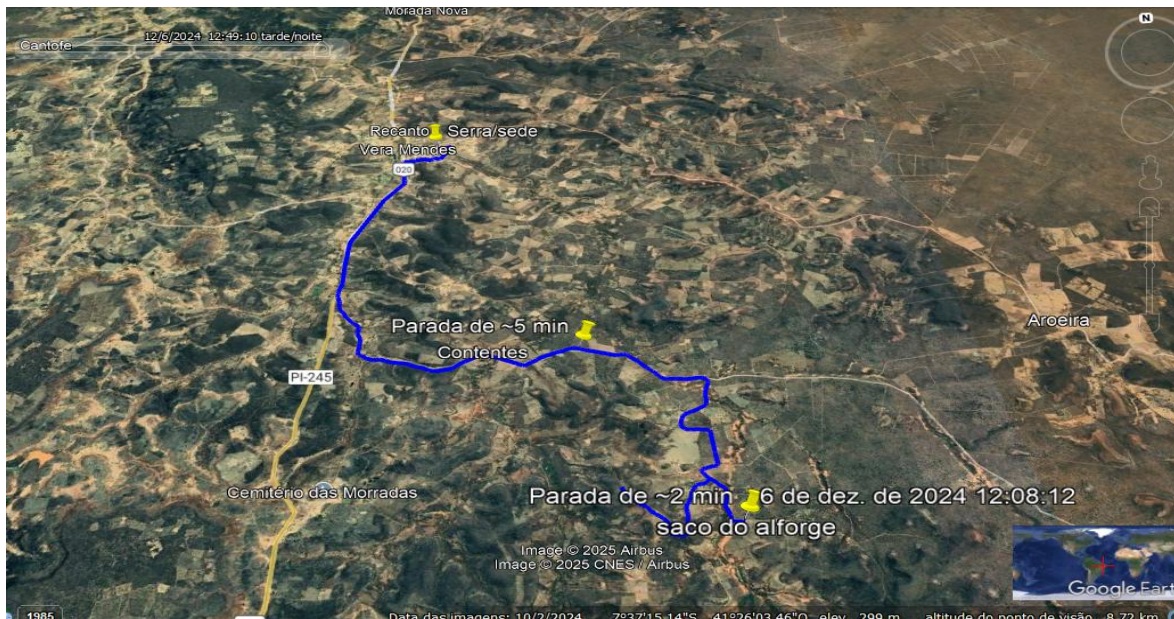

## ROTA 02

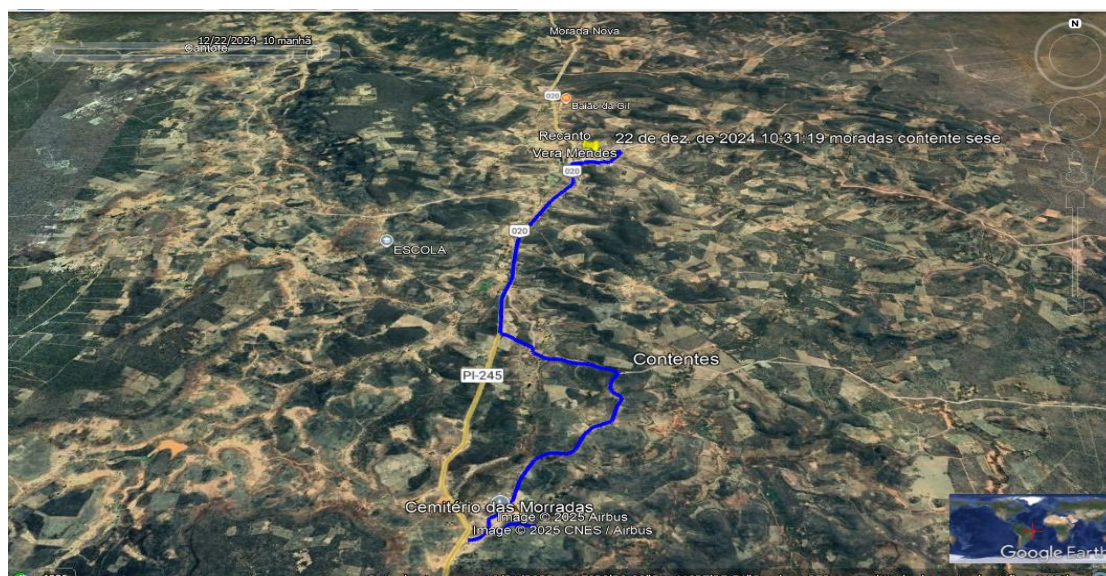

## ROTA 05

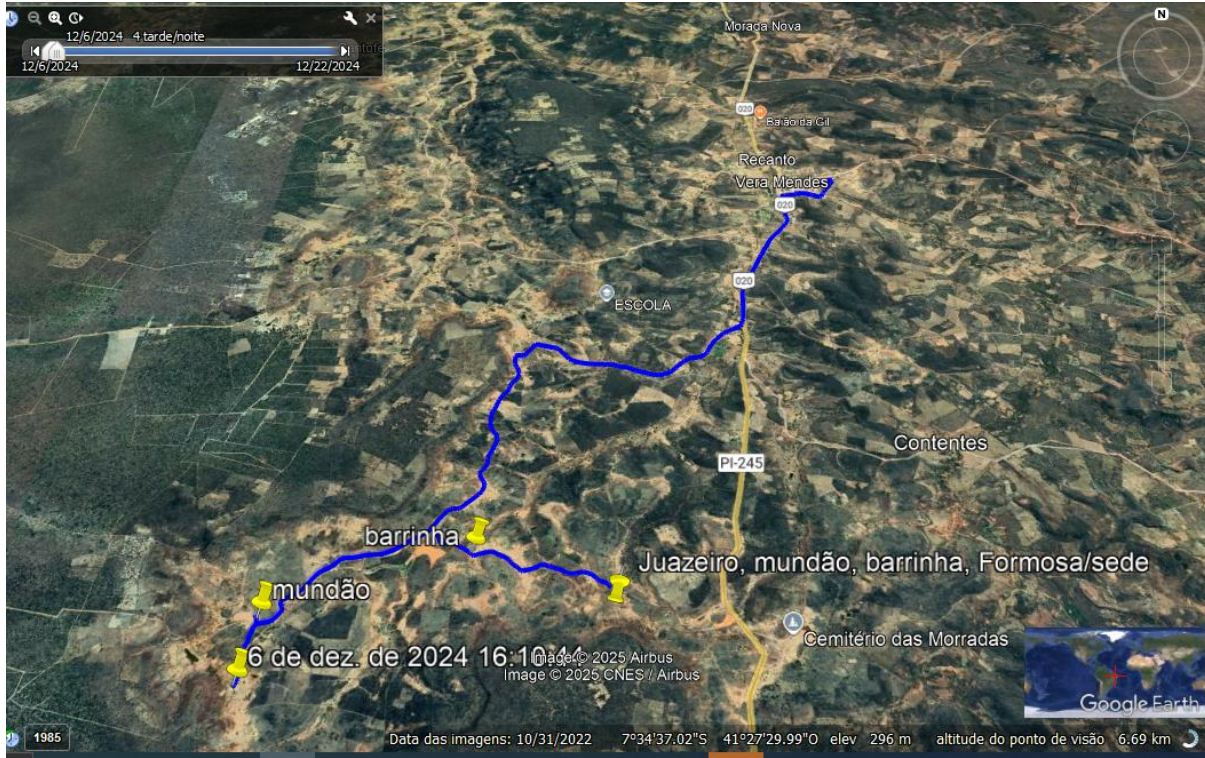

## ROTA 06

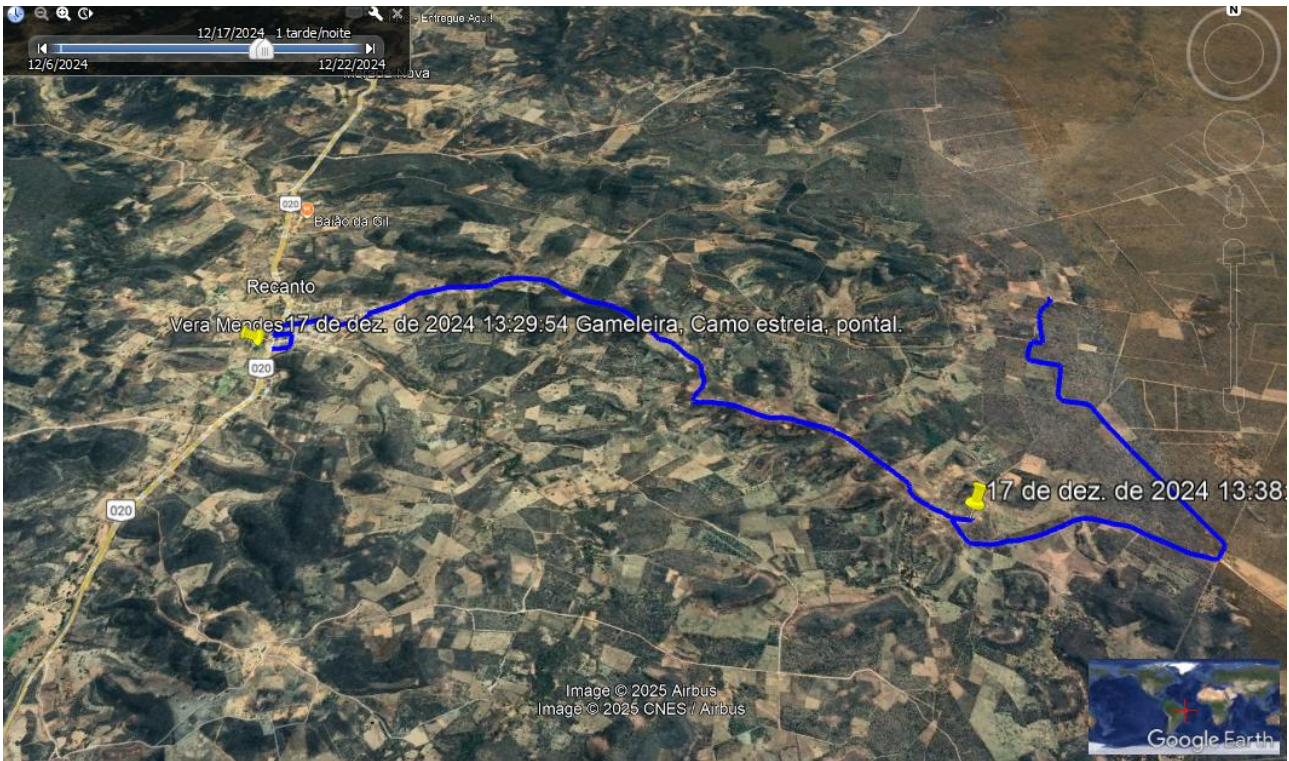

## ROTA 07

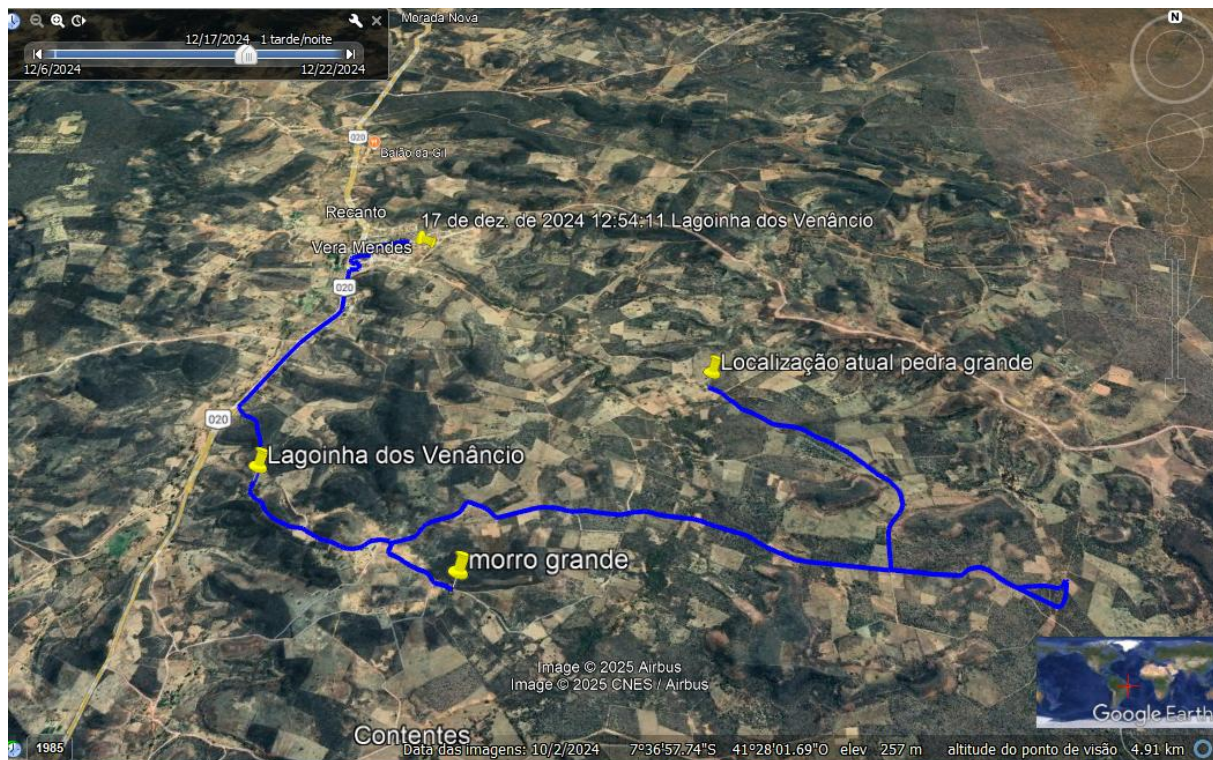

## ROTA 08

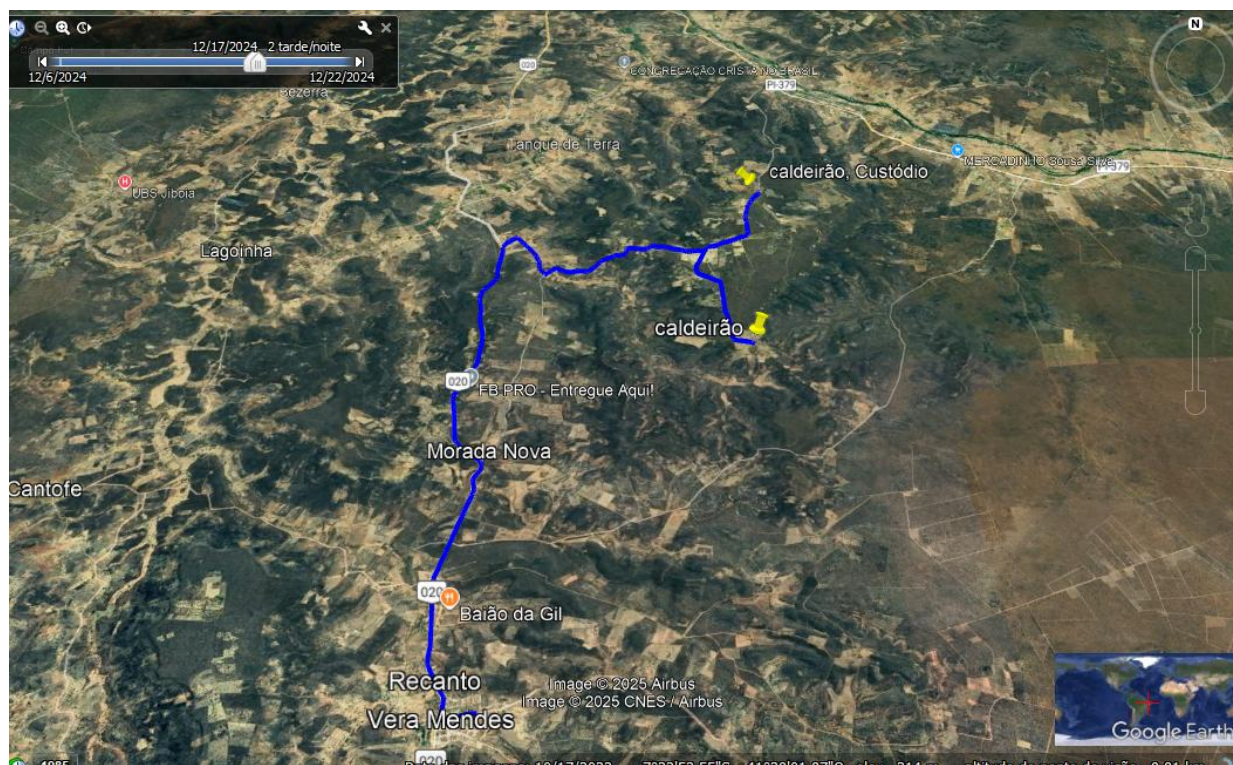



### ROTA 09

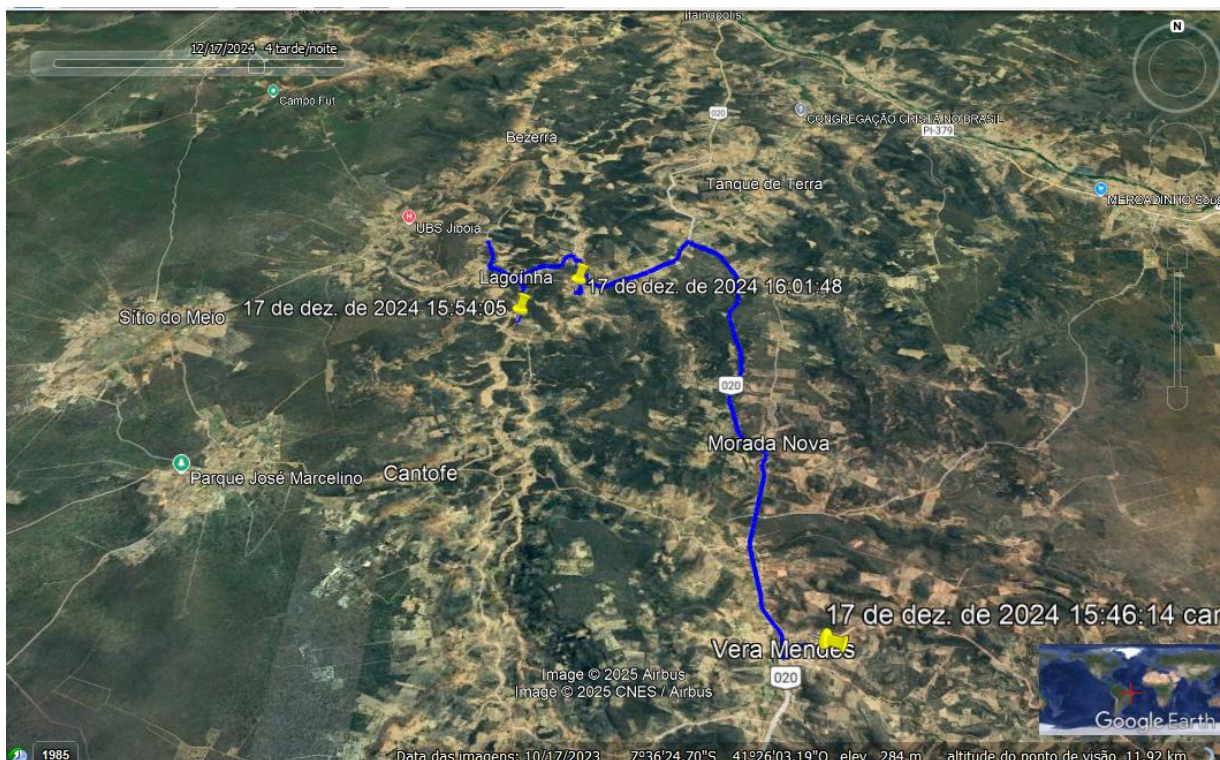

### ROTA 10

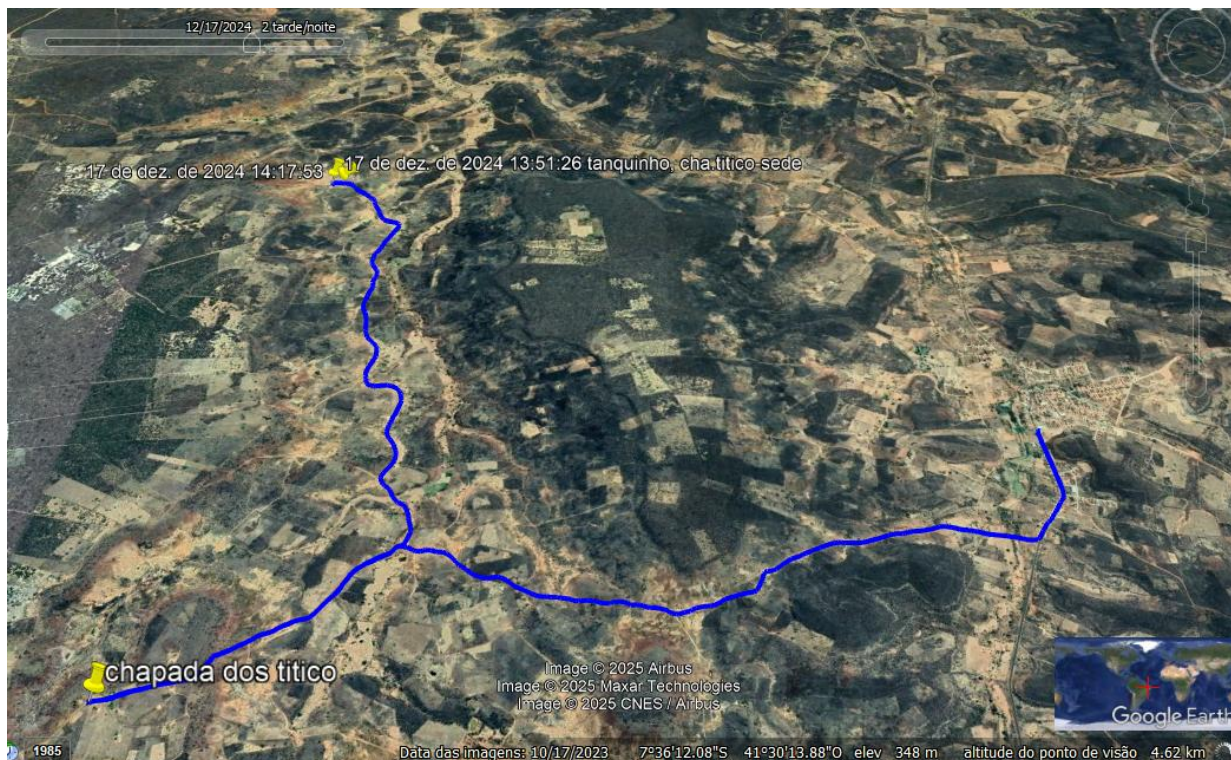



## ROTA 12

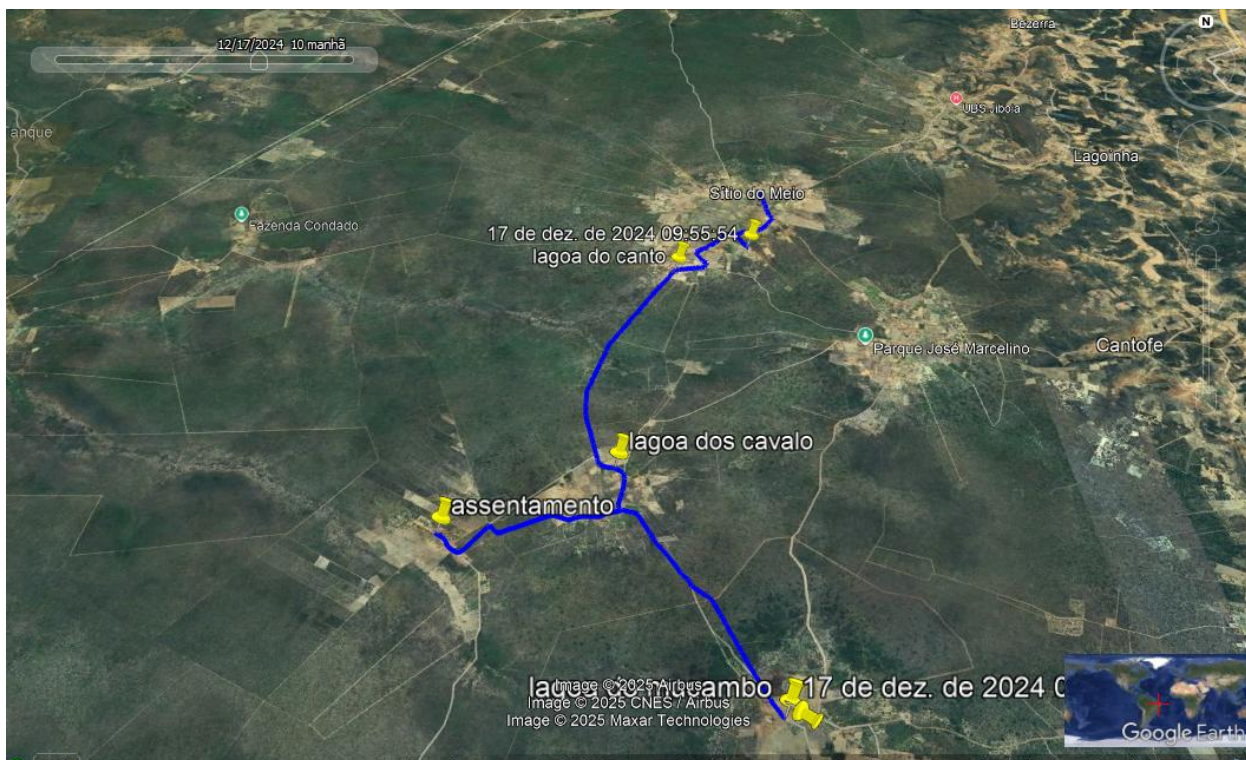

## ROTA 13

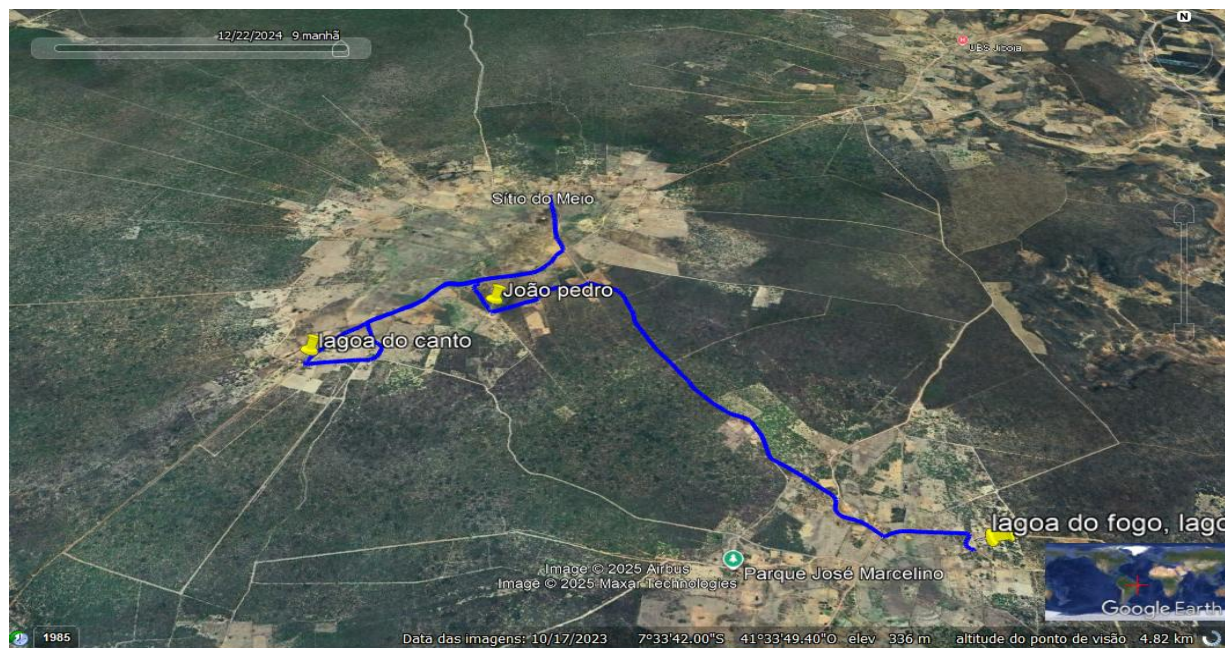



### ROTA 14

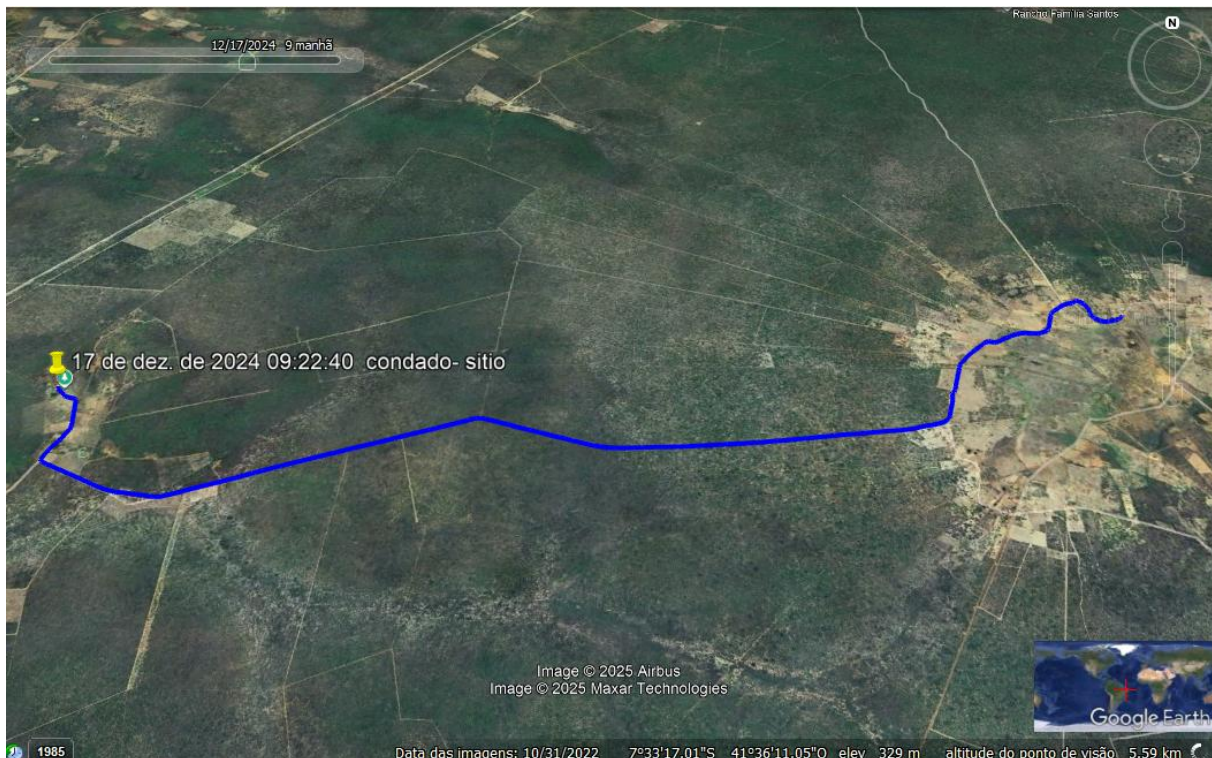

### ROTA 15

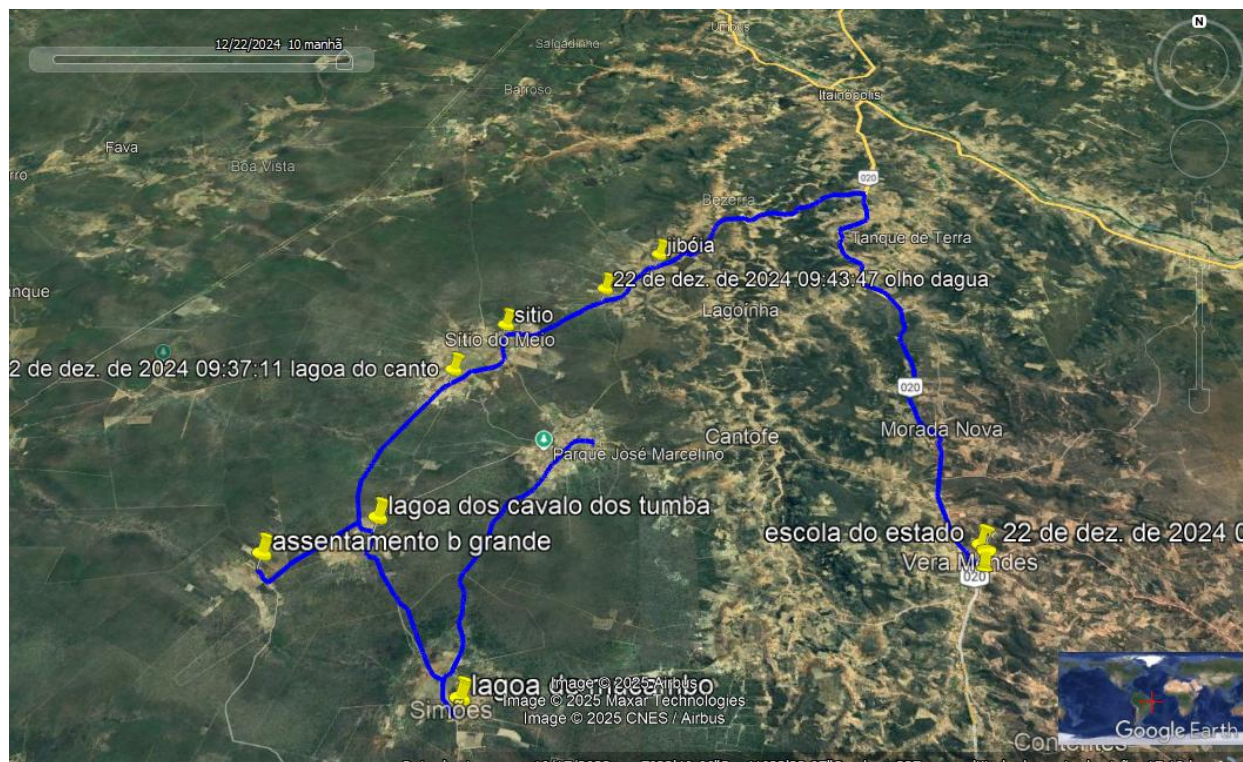



## ROTA 16

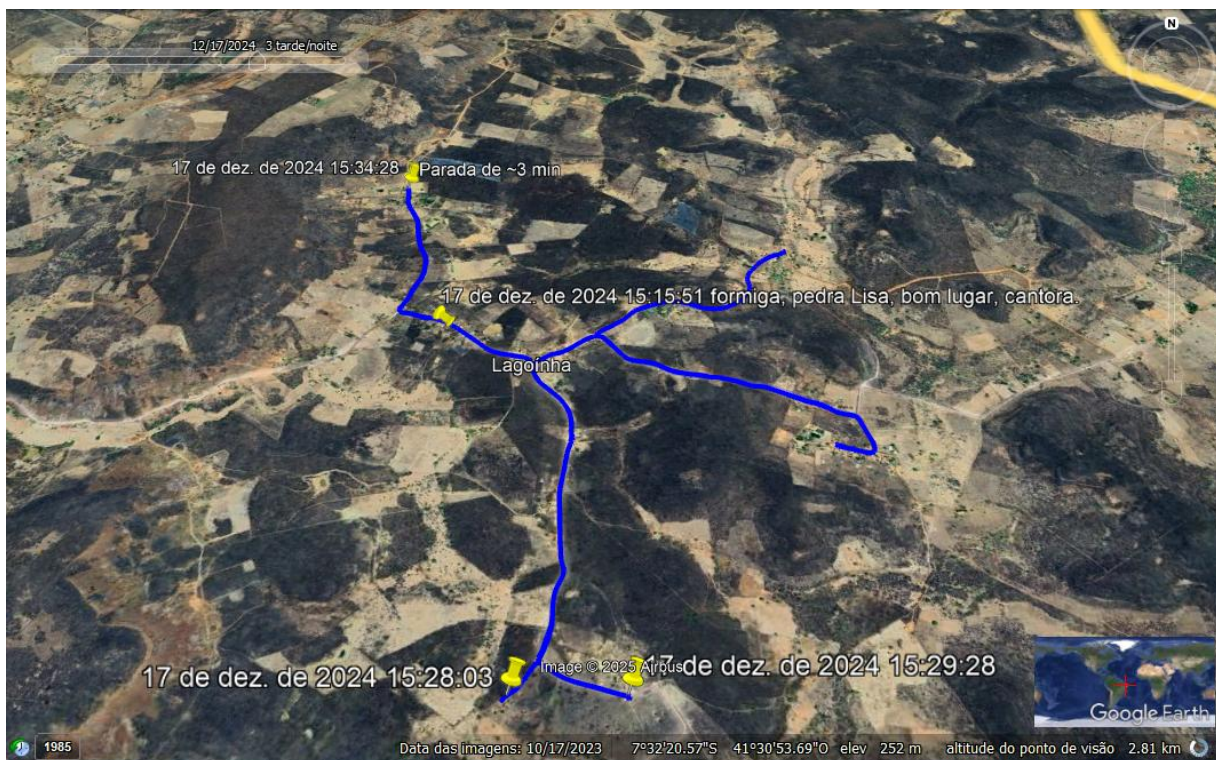

### Referências Bibliográficas utilizadas para Cálculo de Custos

BRASIL (1996). Decreto 1.540: Anexo 1: Planilha para cálculo de tarifas/ Transporte Coletivo Intermunicipal de Passageiros/ Navegação de Travessia. Governo do Estado do Pará, 31 de julho de 1996. Pará.

FNDE/CEFTRU (2008a). Metodologia para estimativa do custo por aluno para o transporte escolar rural no modo rodoviário. Fundo Nacional de Desenvolvimento da Educação e Centro de Formação de Recursos Humanos em Transportes - UnB. Brasília, DF, 2008a.

FNDE/CEFTRU (2008b). Metodologia para estimativa do custo por aluno para o transporte escolar rural no modo aquaviário. Fundo Nacional de Desenvolvimento da Educação e Centro de Formação de Recursos Humanos em Transportes - UnB. Brasília, DF, 2008b.

FNDE/CEFTRU (2009) – Fundo Nacional de Desenvolvimento da Educação e CEFTRU – Centro de Formação de Recursos Humanos em Transportes. Pesquisa Ônibus Rural Escolar do Brasil. Universidade de Brasília – UNB, Brasília, 2009.

FNDE/UFT (2011) – Fundo Nacional de Desenvolvimento da Educação e UFT – Universidade Federal do Tocantins. Transporte Escolar Rural Aquaviário na Amazônia: desafios e perspectivas. Palmas: Editora Universidade Federal do Tocantins, 2011. MARTINS, Eliseu. Contabilidade de Custo. 8ª edição. São Paulo: Atlas, 2001.

Grupo de Estudos para Integração da Política do Transporte (GEIPOT). Cálculo das Tarifas de Ônibus Urbanos: Instruções Práticas e Atualizadas. Brasília, 1996.

PINDYCK, R. S. e RUBINFELD, D. L. Microeconomia. 6ª edição. São Paulo: Pearson Prentice Hall, 2007.



SEBRAE. Gestão de Custos – Volume 2. Séria Administração Básica, Paraná: Ceolin & Lima Serviços Ltda., 2008

## **9. OBRIGAÇÕES DA CONTRATANTE E CONTRATADA**

**9.1** As observâncias quanto as obrigações da contratante e da contratada são aquelas estabelecidas no edital do certame e seus anexos, em especial, minuta de contrato, em conformidade com as disposições da Lei nº 14.133/2021.

**9.1** Em conformidade com a Lei municipal 306/2024 de 27 de novembro de 2024 e o Decreto 0046/2024 de 2 de dezembro de 2024, determinam a obrigatoriedade de assinaturas digitais para todos os atos relacionados ao presente processo licitatório.

## **10. MODELO DE EXECUÇÃO DO OBJETO LOCAL E PRAZO PARA ENTREGA:**

**10.1A** solicitação do serviço, objeto deste termo, será efetuado pelo Município através da Secretaria de Educação por meio de Nota de Empenho - NE, sendo encaminhada por correio eletrônico ao endereço indicado pelo licitante vencedor.

**10.2A**s entregas devem ocorrer em dias letivos, diretamente na Unidade Escolar indicada pela Secretaria de Educação, respeitando-se o horário de recebimento: Das 7h30min às 11h30min e das 13h às 17h.

**10.3A** disponibilização dos veículos será definida mediante a emissão das Notas de Empenho de acordo com itinerário, cujo prazo de fornecimento deverá ser realizado **EM ATÉ 48 (quarenta e oito) HORAS** contados após o recebimento das Notas de Empenho, sob pena de incorrer nas sanções e penalidades previstas na Lei 14.133/2021, e deverá ser executado conforme a quantidade e condições estabelecidas na Nota de Empenho e especificações previstas no Edital e seus anexos. A Proponente vencedora cará obrigada a reexecução, às suas expensas, os serviços que forem recusados ou que não estiverem de acordo com o disposto neste Edital e seus anexos.

**10.4A** prestação do serviço deverá ser realizada diariamente, de acordo com a necessidade do itinerário, percurso a ser percorrido linhas.

**10.5** Não transferir a outrem a execução do objeto e demais obrigações avençadas;

## **11. MODELO DE GESTÃO DO CONTRATO**

**11.10** contrato deverá ser executado fielmente pelas partes, de acordo com as cláusulas avençadas e as normas da Lei nº 14.133, de 2021, e cada parte responderá pelas consequências de sua inexecução total ou parcial.

**11.2** Em caso de impedimento, ordem de paralisação ou suspensão do contrato, o cronograma de execução será prorrogado automaticamente pelo tempo correspondente, anotadas tais circunstâncias mediante simples apostila.

**11.3** As comunicações entre o órgão ou entidade e a contratada devem ser realizadas por escrito sempre que o ato exigir tal formalidade, admitindo-se o uso de mensagem eletrônica para esse fim.

**11.4** O órgão ou entidade poderá convocar representante da empresa para adoção de providências que devam ser cumpridas de imediato.

**11.5** Após a assinatura do contrato ou instrumento equivalente, o órgão ou entidade poderá convocar o representante da empresa contratada para reunião inicial para apresentação do plano de fiscalização, que conterà informações acerca das obrigações contratuais, dos mecanismos de fiscalização, das estratégias para execução do objeto, do plano complementar de execução da contratada, quando houver, do método de aferição dos resultados e das sanções aplicáveis, dentre outros.

### **Fiscalização**

**11.6** A execução do contrato deverá ser acompanhada e fiscalizada pelo(s) fiscal(is) do contrato, ou pelos respectivos substitutos (Lei nº 14.133, de 2021, art. 117, caput).

### **Gestor do Contrato**



**11.7** O gestor do contrato coordenará a atualização do processo de acompanhamento e fiscalização do contrato contendo todos os registros formais da execução no histórico de gerenciamento do contrato, a exemplo da ordem de serviço, do registro de ocorrências, das alterações e das prorrogações contratuais, elaborando relatório com vistas à verificação da necessidade de adequações do contrato para fins de atendimento da finalidade da administração. (Decreto nº 11.246, de 2022, art. 21, IV).

**11.8** O gestor do contrato acompanhará os registros realizados pelos fiscais do contrato, de todas as ocorrências relacionadas à execução do contrato e as medidas adotadas, informando, se for o caso, à autoridade superior àquelas que ultrapassarem a sua competência. (Decreto nº 11.246, de 2022, art. 21, II).

**11.9** O gestor do contrato acompanhará a manutenção das condições de habilitação da contratada, para fins de empenho de despesa e pagamento, e anotará os problemas que obstem o fluxo normal da liquidação e do pagamento da despesa no relatório de riscos eventuais. (Decreto nº 11.246, de 2022, art. 21, III).

**11.10** O gestor do contrato emitirá documento comprobatório da avaliação realizada pelos fiscais técnico, administrativo e setorial quanto ao cumprimento de obrigações assumidas pelo contratado, com menção ao seu desempenho na execução contratual, baseado nos indicadores objetivamente definidos e aferidos, e a eventuais penalidades aplicadas, devendo constar do cadastro de atesto de cumprimento de obrigações. (Decreto nº 11.246, de 2022, art. 21, VIII).

**11.11** O gestor do contrato tomará providências para a formalização de processo administrativo de responsabilização para fins de aplicação de sanções, a ser conduzido pela comissão de que trata o art. 158 da Lei nº 14.133, de 2021, ou pelo agente ou pelo setor com competência para tal conforme o caso. (Decreto nº 11.246, de 2022, art. 21, X).

**11.12** O gestor do contrato deverá elaborar relatório final com informações sobre a consecução dos objetivos que tenham justificado a contratação e eventuais condutas a serem adotadas para o aprimoramento das atividades da Administração. (Decreto nº 11.246, de 2022, art. 21, VI).

**11.14** O gestor do contrato deverá enviar a documentação pertinente ao setor de contratos para a formalização dos procedimentos de liquidação e pagamento, no valor dimensionado pela fiscalização e gestão nos termos do contrato.

## **CRITÉRIOS DE MEDIÇÃO E DE PAGAMENTO**

### **Recebimento**

**11.15** Os produtos serão recebidos provisoriamente, de forma sumária, no ato do abastecimento, juntamente com a nota fiscal ou instrumento de cobrança equivalente, pelo(a) responsável pelo acompanhamento e fiscalização do contrato, para efeito de posterior verificação de sua conformidade com as especificações constantes no Termo de Referência e na proposta.

**11.16** Os bens poderão ser rejeitados, no todo ou em parte, inclusive antes do recebimento provisório, quando em desacordo com as especificações constantes no Termo de Referência e na proposta, devendo ser substituídos no prazo de 03 (três) horas, a contar da notificação da contratada, às suas custas, sem prejuízo da aplicação das penalidades.

**11.17** O recebimento definitivo ocorrerá no prazo de 10 (dez) dias úteis, a contar do recebimento da nota fiscal ou instrumento de cobrança equivalente pela Administração, após a verificação da qualidade e quantidade do material e consequente aceitação mediante termo detalhado.

**11.18** O prazo para recebimento definitivo poderá ser excepcionalmente prorrogado, de forma justificada, por igual período, quando houver necessidade de diligências para a aferição do atendimento das exigências contratuais.

**11.19** No caso de controvérsia sobre a execução do objeto, quanto à dimensão, qualidade e quantidade, deverá ser observado o teor do art. 143 da Lei nº 14.133, de 2021, comunicando-se à empresa para emissão de Nota Fiscal no que pertine à parcela incontroversa da execução do objeto, para efeito de liquidação e pagamento.

**11.20** O prazo para a solução, pelo contratado, de inconsistências na execução do objeto ou de saneamento da nota fiscal ou de instrumento de cobrança equivalente, verificadas pela Administração



durante a análise prévia à liquidação de despesa, não será computado para os fins do recebimento definitivo.

**11.21** O recebimento provisório ou definitivo não excluirá a responsabilidade civil pela solidez e pela segurança dos bens nem a responsabilidade ético-profissional pela perfeita execução do contrato.

#### **Prazo de pagamento**

**11.22** O pagamento será efetuado no prazo máximo de até 30 (trinta) dias, contados a partir da data final do período de adimplemento a que se referir.

#### **Forma de pagamento**

**11.23** O pagamento será realizado por meio de ordem bancária, para crédito em banco, agência e conta corrente indicados pelo contratado.

**11.24** Será considerada data do pagamento o dia em que constar como emitida a ordem bancária para pagamento.

**11.25** Quando do pagamento, será efetuada a retenção tributária prevista na legislação aplicável.

**11.25.1** Independentemente do percentual de tributo inserido na planilha, quando houver, serão retidos na fonte, quando da realização do pagamento, os percentuais estabelecidos na legislação vigente.

**11.26** O contratado regularmente optante pelo Simples Nacional, nos termos da Lei Complementar nº 123, de 2006, não sofrerá a retenção tributária quanto aos impostos e contribuições abrangidos por aquele regime. No entanto, o pagamento ficará condicionado à apresentação de comprovação, por meio de documento oficial, de que faz jus ao tratamento tributário favorecido previsto na referida Lei Complementar.

## **12 FORMA E CRITÉRIOS DE SELEÇÃO DO FORNECEDOR E FORMA DE FORNECIMENTO**

### **Forma de seleção e critério de julgamento da proposta**

**12.15** O fornecedor será selecionado por meio da realização de procedimento de **LICITAÇÃO**, na modalidade **PREGÃO**, sob a forma **ELETRÔNICA**, com adoção do critério de julgamento pelo **MENOR PREÇO, POR ITEM**.

### **Forma de fornecimento**

**12.16** O fornecimento do objeto será parcelado.

### **Exigências de habilitação**

**12.17** Para fins de habilitação, deverá o licitante comprovar os requisitos previstos no edital.

### **Declarações Obrigatórias**

**12.17.1** Caso não haja campo próprio para assinalar no sistema adotado, o licitante deverá enviar juntamente com os documentos de habilitação, declaração de que:

**12.17.1.1** está ciente e concorda com as condições contidas no edital e seus anexos, bem como de que a proposta apresentada compreende a integralidade dos custos para atendimento dos direitos trabalhistas assegurados na Constituição Federal, nas leis trabalhistas, nas normas infralegais, nas convenções coletivas de trabalho e nos termos de ajustamento de conduta vigentes na data de sua entrega em definitivo e que cumpre plenamente os requisitos de habilitação definidos no instrumento convocatório;

**12.17.1.2** não emprega menor de 18 anos em trabalho noturno, perigoso ou insalubre e não emprega menor de 16 anos, salvo menor, a partir de 14 anos, na condição de aprendiz, nos termos do artigo 7º, XXXIII, da Constituição;



**12.17.1.3** não possui, em sua cadeia produtiva, empregados executando trabalho degradante ou forçado, observando o disposto nos incisos III e IV do art. 1º e no inciso III do art. 5º da Constituição Federal;

**12.17.1.4** cumpre as exigências de reserva de cargos para pessoa com deficiência e para reabilitado da Previdência Social, previstas em lei e em outras normas específicas.

**12.17.1.5 CASO COOPERATIVA:** cumpre os requisitos estabelecidos no artigo 16 da Lei nº 14.133, de 2021.

**12.17.1.6** Caso de fornecedor enquadrado como microempresa, empresa de pequeno porte ou sociedade cooperativa: cumpre os requisitos estabelecidos no artigo 3º da Lei Complementar nº 123, de 2006, estando apto a usufruir do tratamento favorecido estabelecido em seus arts. 42 a 49, observado o disposto nos §§ 1º ao 3º do art. 4º, da Lei nº 14.133, de 2021.

**12.17.1.7** Cumpre as exigências de reserva de cargos para pessoa com deficiência e para reabilitado da Previdência Social, previstas em lei e em outras normas específicas.

**12.17.1.8** atende aos requisitos de habilitação.

**12.17.1.9** suas propostas econômicas compreendem a integralidade dos custos para atendimento dos direitos trabalhistas assegurados na Constituição Federal, nas leis trabalhistas, nas normas infralegais, nas convenções coletivas de trabalho e nos termos de ajustamento de conduta vigentes na data de entrega das propostas.

### **13 DO ENVIO DA PROPOSTA**

**13.15** As observâncias quanto ao envio da proposta são aquelas estabelecidas no edital da contratação, em conformidade com as disposições da Lei nº 14.133/2021, sem prejuízo do exigido neste Termo de Referência:

- a) A fase de habilitação sucederá as fases de apresentação de propostas e lances e de julgamento.
- b) Não será exigida garantia de proposta como requisito de pré-habilitação.
- c) O licitante deverá enviar sua proposta mediante o preenchimento, no sistema eletrônico, dos campos indicados, devendo conter as informações similares à especificação deste Termo de Referência.
- d) A proposta comercial terá validade mínima de 90 (noventa) dias, a contar da data da abertura da sessão pública.

### **14 DA ABERTURA DA SESSÃO, CLASSIFICAÇÃO DAS PROPOSTAS E FORMULAÇÃO DE LANCES**

**14.15** As observâncias quanto a abertura da sessão, classificação das propostas e formulação dos lances, são aquelas estabelecidas no edital da contratação, em conformidade com as disposições da Lei nº 14.133/2021. Sem prejuízo do exigido neste Termo de Referência:

- a) Para julgamento das propostas será adotado o critério de **MENOR PREÇO**.
- b) O intervalo mínimo de diferença de valores entre os lances, que incidirá tanto em relação aos lances intermediários quanto em relação à proposta que cobrir a melhor oferta, deverá ser de R\$ 0,01 (um centavo).
- c) Será adotado para o envio de lances o modo de disputa “aberto”.
- d) O prazo para o licitante detentor da melhor proposta encaminhar proposta adequada ao último lance ofertado ou negociado, em formato digital, via sistema, é de 2 (duas) horas contadas a partir da solicitação do pregoeiro.

### **15 DAS SANÇÕES ADMINISTRATIVAS**

**15.15** As observâncias quanto as sanções administrativas aos licitantes são aquelas estabelecidas no edital da contratação, em conformidade com as disposições da Lei nº 14.133/2021.

### **16 DO REGISTRO DE PREÇOS**



**16.15** As observâncias quanto as condições do Registro de Preços são aquelas estabelecidas no edital do certame e seus anexos, em especial, minuta da Ata de Registro de Preços, em conformidade com as disposições da Lei nº 14.133/2021.

## **17 ESTIMATIVAS DO VALOR DA CONTRATAÇÃO**

**17.1** A divulgação do valor estimado para a contratação do transporte escolar no município de Vera Mendes – PI visa assegurar a transparência e ampliar a competitividade do certame, em conformidade com os princípios da publicidade e eficiência previstos na Lei nº 14.133/2021. A publicação do valor permite que os licitantes apresentem propostas mais realistas e compatíveis com a realidade do mercado, evitando distorções e contribuindo para a seleção da proposta mais vantajosa para a Administração Pública.

**17.2** Além disso, o objeto da contratação possui custos amplamente conhecidos no setor, baseados em parâmetros técnicos como quilometragem, tipo de veículo e condições das vias, o que reduz os riscos de direcionamento e favorecimento. A divulgação também fortalece o controle social e a fiscalização pelos órgãos competentes, garantindo a correta aplicação dos recursos públicos e prevenindo questionamentos que possam comprometer a celeridade do processo licitatório.

## **18 DAS INFORMAÇÕES ORÇAMENTÁRIAS**

**18.1** Conforme disposto no art. 17 do Decreto nº 11.462, de 31 de março de 2023, que regulamenta o Sistema Registro de Preços, a indicação da disponibilidade de créditos orçamentários somente será exigida para a formalização do contrato ou de outro instrumento hábil.

## **19 DAS DISPOSIÇÕES FINAIS**

- a) A presente licitação não importa necessariamente em contratação, podendo o órgão ou entidade compradora revogá-la, no todo ou em parte, por razões de interesse público, derivadas de fato superveniente comprovado ou anulá-la por ilegalidade, de ofício ou por provocação mediante ato escrito e fundamentado disponibilizado no sistema para conhecimento dos participantes da licitação, podendo, ainda, prorrogar, a qualquer tempo, os prazos para recebimento das propostas ou para sua abertura;
- b) O proponente é responsável pela fidelidade e legitimidade das informações prestadas e dos documentos apresentados em qualquer fase da licitação. A falsidade de qualquer documento apresentado ou a inverdade das informações nele contidas implicará a imediata desclassificação do proponente que o tiver apresentado, ou, caso tenha sido o vencedor, a rescisão do contrato ou da prestação dos serviços, sem prejuízo das demais sanções cabíveis;
- c) É facultado ao Pregoeiro, ou à autoridade a ele superior, em qualquer fase da licitação, promover diligências com vistas a esclarecer ou a complementar a instrução do processo, inclusive demonstração de exequibilidade da proposta;
- d) Os proponentes intimados para prestar quaisquer esclarecimentos adicionais deverão fazê-lo no prazo determinado pelo Pregoeiro, sob pena de desclassificação/inabilitação;
- e) O desatendimento de exigências formais não essenciais não importará no afastamento do proponente, desde que seja possível a aferição da sua qualificação e a exata compreensão da sua proposta;
- f) As normas que disciplinam este Pregão serão sempre interpretadas em favor da ampliação da disputa entre os proponentes, desde que não comprometam o interesse da Administração, a finalidade e a segurança da contratação;
- g) As decisões referentes a este processo licitatório poderão ser comunicadas aos proponentes por qualquer meio de comunicação que comprove o recebimento ou, ainda, mediante publicação em Diário Oficial;
- h) É vedada a qualquer pessoa física ou jurídica, a representação, na presente licitação em mais de uma empresa.
- i) Os casos não previstos neste Termo de Referência serão decididos pelo Pregoeiro.



- j) A participação do proponente nesta licitação implica em aceitação de todos os termos do Edital e seus anexos.
- k) O foro designado para julgamento de quaisquer questões judiciais resultantes desta Contratação será o do Município de Itainópolis – Piauí.

Vera Mendes – PI, na data de sua assinatura

Valentin Daniel Martins  
Secretário Municipal de Educação



### ESTUDO TECNICO PRELIMINAR – ETP

BASE LEGAL: LEI FEDERAL Nº 14.133/2021 (ART. 18, INCISO I, § 1º E § 2º).

<b>SETOR REQUISITANTE:</b>	SECRETÁRIA MUNICIPAL DE EDUCAÇÃO
<b>RESPONSÁVEL PELO DEMANDA:</b>	VALENTIM DANIEL MARTINS
<b>FORMA DE CONTRATAÇÃO SUGERIDA:</b> PREGÃO ELETRÔNICO COM REGISTRO DE PREÇOS COM BASE NA LEI 14.133/2021.	

#### 1. INTRODUÇÃO

O presente documento caracteriza a primeira etapa da fase de planejamento e apresenta os devidos estudos para a contratação de solução que atenderá à necessidade abaixo especificada.

O objetivo principal é estudar detalhadamente a necessidade e identificar no mercado a melhor solução para supri-la, em observância às normas vigentes e aos princípios que regem a Administração Pública.

#### 2. OBJETO

**CONTRATAÇÃO DE EMPRESA, POR MEIO DE REGISTRO DE PREÇOS PARA PRESTAÇÃO DE SERVIÇOS CONTÍNUOS DE TRANSPORTE DOS ALUNOS DA EDUCAÇÃO BÁSICA DA REDE MUNICIPAL DE ENSINO E PROFESSORES, SE FOR O CASO, DA ZONA RURAL, ASSENTAMENTOS E/OU ACAMPAMENTOS, EM ESTRADAS PAVIMENTADAS, NÃO PAVIMENTADAS E VICINAIS, PARA ATENDER AS NECESSIDADES DA SECRETARIA MUNICIPAL DE EDUCAÇÃO DE VERA MENDES – PI E ALUNOS MATRICULADOS NA UNIDADE ESCOLAR ESTADUAL JOÃO ANTONIO DA VERA NOS TERMOS DO CONVENIO PROETE.**

#### 3. NATUREZA E FINALIDADE DA AQUISIÇÃO

O presente Estudo Técnico Preliminar tem como objetivo justificar a reabertura do processo licitatório voltado à contratação de empresa para execução dos serviços de transporte escolar no âmbito municipal. Durante a tramitação da etapa anterior, foram identificadas oportunidades de aprimoramento nos documentos que compõem o certame. Tais ajustes visam assegurar maior clareza, segurança jurídica e alinhamento com os princípios que regem a Administração Pública.

A decisão de relançar o procedimento decorre, portanto, de uma postura preventiva e responsável da gestão, que busca continuamente aperfeiçoar seus instrumentos de contratação, promovendo maior transparência, economicidade e efetividade na prestação dos serviços públicos.

O município de Vera Mendes – PI, está localizado em uma região com vastas áreas rurais e comunidades dispersas, enfrenta desafios logísticos significativos para garantir o acesso à educação de qualidade para todos os seus estudantes. Em conformidade com o compromisso assumido pelo Brasil junto à **Declaração dos Direitos das Crianças**, aprovada pelas Nações Unidas, especialmente em seu **Princípio 7º**, que assegura o direito da criança a uma educação gratuita e obrigatória, é imprescindível que a administração municipal promova condições adequadas para o transporte escolar, garantindo segurança, acessibilidade e regularidade no deslocamento dos alunos.

O presente Estudo Técnico Preliminar - ETP visa dar apoio ao ensino público como mecanismo indispensável para garantir o acesso e a permanência dos alunos e embasar o Termo de Referência, conforme previsto na Resolução SEED 777, de 18 de fevereiro de 2013, e na Lei nº 10.709/2003, de forma a relacionar as condições, descrições, quantidades, valores estimados, frequência e periodicidade dos serviços.

Considerando a formalização de demanda pela Secretaria Municipal de Educação, este ETP tem como objetivo levantar sobre a viabilidade técnica na contratação dos serviços de Transporte Escolar



Diário em regime de execução indireta e de forma contínua para os alunos matriculados no ensino público, residentes no município e em zonas mais afastadas.

A necessidade dessa contratação encontra respaldo na **Lei nº 10.880, de 9 de junho de 2004**, que institui o **Programa Nacional de Apoio ao Transporte do Escolar (PNATE)**, regulamentado pela **Resolução/CD/FNDE nº 5, de 28 de maio de 2015**, a qual estabelece os critérios e as formas de transferência de recursos financeiros do programa. Tais normativas visam assegurar a aplicação eficiente dos recursos públicos, promovendo a universalização do acesso à educação, com especial atenção às crianças e adolescentes que residem em zonas rurais e localidades de difícil acesso, assegurando a igualdade de oportunidades e a redução das desigualdades regionais.

A contratação dos serviços de transporte escolar tem **natureza contínua**, sendo essencial para a manutenção da política pública educacional municipal, ao proporcionar meios adequados para que os alunos frequentem regularmente as unidades escolares, garantindo sua permanência e aprendizagem. O sistema de transporte escolar é um elo fundamental na estrutura educacional do município, contribuindo diretamente para a **redução da evasão escolar**, a melhoria dos índices de desempenho acadêmico e a inclusão social dos alunos que enfrentam barreiras geográficas para o acesso à escola.

A opção pela contratação por **Sistema de Registro de Preços (SRP)** busca garantir flexibilidade e economicidade na gestão dos recursos públicos, possibilitando ajustes na oferta do serviço conforme a demanda escolar ao longo do ano letivo. Dessa forma, a administração municipal assegura a disponibilidade contínua do transporte, alinhada aos princípios da **eficiência, economicidade e vantajosidade**, conforme estabelecido na **Lei nº 14.133/2021**, garantindo a prestação do serviço de forma segura, transparente e com qualidade.

Além disso, a execução do serviço exigirá que a empresa contratada atenda aos requisitos técnicos e operacionais estabelecidos pelo **Código de Trânsito Brasileiro (Lei nº 9.503/1997)**, bem como às diretrizes do PNATE e do FNDE, assegurando que os veículos estejam em perfeitas condições de operação e que os motoristas sejam devidamente capacitados para o transporte de escolares, com foco na segurança e no conforto dos alunos.

Durante a tramitação do processo anterior, foram identificadas oportunidades de aprimoramento nos documentos convocatórios, especialmente quanto às rotas, critérios técnicos e parâmetros contratuais. Com base em análise técnica e jurídica, optou-se, de forma preventiva, pelo relançamento da licitação, visando maior segurança jurídica, adequação à demanda e ampliação da competitividade, em alinhamento aos princípios da legalidade, eficiência e transparência.

A nova contratação busca assegurar a continuidade e a qualidade do transporte escolar, promovendo o acesso à educação e reafirmando o compromisso do Município de Vera Mendes – PI com o desenvolvimento social e a garantia de direitos.

#### **4. DESCRIÇÃO DA NECESSIDADE DE CONTRATAÇÃO**

Garantir o transporte escolar adequado aos alunos da rede municipal de ensino do município é uma ação essencial para assegurar o direito à educação de forma igualitária, especialmente para aqueles que residem em áreas rurais e de difícil acesso. A distância entre as residências e as unidades escolares, somando às condições precárias das estradas vicinais, torna inviável a locomoção regular dos estudantes sem o suporte de um transporte estruturado e seguro. Dessa forma, a contratação desse serviço se configura como uma necessidade inadiável para garantir a frequência escolar, prevenir a evasão e contribuir para o desenvolvimento educacional da região.

O transporte escolar também representa um instrumento estratégico para o cumprimento das diretrizes legais, como a **Lei nº 10.880/2004**, que institui o **Programa Nacional de Apoio ao Transporte do Escolar (PNATE)**, e a **Resolução/CD/FNDE nº 5/2015**, que regulamenta a aplicação dos recursos federais destinados ao serviço. Além disso, o Código de Trânsito Brasileiro (Lei nº 9.503/1997)



estabelece padrões rigorosos de segurança para o transporte de escolares, exigindo veículos em boas condições e condutores devidamente habilitados, reforçando a necessidade de contratação de uma empresa especializada que atenda a tais requisitos.

Outro fator relevante é o impacto positivo que um transporte escolar eficiente gera na qualidade do ensino. A pontualidade e a segurança no deslocamento diário permitem que os alunos cheguem à escola em condições adequadas para o aprendizado, contribuindo para a melhoria dos indicadores educacionais do município e para o cumprimento das metas do Plano Municipal de Educação. Sem essa estrutura, os estudantes enfrentariam dificuldades que poderiam comprometer seu desempenho acadêmico e, conseqüentemente, suas oportunidades futuras.

Por fim, considerando a necessidade de otimização dos recursos públicos e a variabilidade da demanda ao longo do ano letivo, a contratação por meio do **Sistema de Registro de Preços (SRP)** se mostra a solução mais eficiente. Esse modelo possibilita a gestão flexível e econômica do serviço, permitindo ajustes conforme as necessidades da Secretaria Municipal de Educação, sem comprometer a continuidade e a qualidade do transporte oferecido.

## 5. DESCRIÇÃO DOS REQUISITOS DA CONTRATAÇÃO

A contratação de empresa, por meio de registro de preços para prestação de serviços contínuos de transporte dos alunos da educação básica da rede municipal de ensino e professores, se for o caso, da Zona Rural, assentamentos e/ou acampamentos, em estradas pavimentadas, não pavimentadas e vicinais, para atender as necessidades da secretaria municipal de educação de Vera Mendes – PI, deverá atender aos seguintes requisitos:

- **Experiência e Capacidade Técnica:** A empresa contratada deverá comprovar experiência na execução de serviços similares, apresentando atestados de capacidade técnica fornecidos por entes públicos ou privados que demonstrem sua aptidão para a prestação de serviços de transporte escolar em áreas rurais e de difícil acesso, quando necessário. Deverá ainda comprovar regularidade fiscal, trabalhista e previdenciária, conforme exigido pela **Lei nº 14.133/2021**, assegurando sua plena habilitação para execução do contrato.
- **Qualidade e Segurança dos Veículos:** Todos os veículos utilizados deverão estar em conformidade com as exigências do **Código de Trânsito Brasileiro (Lei nº 9.503/1997)** e das regulamentações vigentes, sendo obrigatória a apresentação de documentação atualizada, incluindo licenciamento, seguro obrigatório e laudos de vistoria veicular. Os veículos deverão estar equipados com cintos de segurança em todos os assentos, sinalização adequada de transporte escolar e dispositivos de acessibilidade para alunos com deficiência ou mobilidade reduzida.
- **Qualificação dos Motoristas e Monitores:** Os condutores deverão possuir **Carteira Nacional de Habilitação (CNH) categoria "D"**, curso específico para transporte escolar e experiência comprovada na função. Além disso, deverá ser disponibilizado monitor responsável pelo acompanhamento dos alunos durante os trajetos, com capacitação em primeiros socorros e gestão de conflitos, visando garantir a segurança e o bem-estar dos estudantes.
- **Execução das Rotas e Horários:** A empresa deverá cumprir rigorosamente os itinerários estabelecidos pela Secretaria Municipal de Educação, abrangendo zonas rurais, assentamentos e acampamentos, com estradas pavimentadas, não pavimentadas e vicinais. A pontualidade nas rotas matutinas e vespertinas é essencial, devendo ser respeitados os horários de saída e chegada conforme o calendário escolar.
- **Garantia de Continuidade dos Serviços:** A contratada deverá assegurar a continuidade dos serviços de transporte escolar, com disponibilização de veículos substitutos em caso de falhas mecânicas, indisponibilidades ou quaisquer intercorrências que possam comprometer a prestação do serviço, garantindo a regularidade do deslocamento dos alunos.
- **Manutenção Preventiva e Corretiva:** Os veículos utilizados deverão passar por manutenções periódicas, assegurando seu pleno funcionamento e eliminando riscos operacionais. A empresa deverá apresentar planos de manutenção preventiva e corretiva, conforme especificações do fabricante e exigências normativas do setor de transporte escolar.



- **Segurança Operacional e Controle de Qualidade:** A empresa deverá implementar protocolos de segurança para embarque e desembarque dos alunos, sinalização adequada nas paradas e cumprimento das normas de trânsito vigentes. Além disso, deverá manter registros detalhados de quilometragem percorrida, consumo de combustível e eventuais ocorrências durante os trajetos, garantindo controle e fiscalização por parte da administração municipal.
- **Sustentabilidade e Responsabilidade Socioambiental:** Sempre que possível, a empresa deverá adotar práticas sustentáveis, como o uso de veículos com menor emissão de poluentes, a correta destinação de resíduos gerados durante as operações e a implementação de medidas que contribuam para a preservação ambiental.
- **Transparência e Conformidade Legal:** O cumprimento das normas legais e regulamentares deverá ser rigorosamente observado, em conformidade com a **Lei nº 14.133/2021**, garantindo a transparência na execução do contrato e a prestação de contas junto aos órgãos de controle.

A Contratada, os veículos e os condutores deverão obedecer integralmente às disposições do Código de Trânsito Brasileiro, DETRAN, e suas alterações, e das Resoluções do CETRAN, CONTRAN e CONATRAN e demais normas vigentes.

No momento da licitação a contratada deverá apresentar declaração de que conhece as condições locais para execução do objeto, ou que tem pleno conhecimento das condições e peculiaridades inerentes à natureza do trabalho, assumindo total responsabilidade por este fato e que não utilizará deste para quaisquer questionamentos futuros que ensejem desavenças técnicas ou financeiras com a contratante. A licitante deve ter atenção quanto à localização da rota em virtude de estarem localizadas principalmente em zona rural, com estradas não pavimentadas (de chão).

Esses requisitos visam assegurar a qualidade e a confiabilidade dos serviços contratados, promovendo o acesso seguro e eficiente à educação para todos os alunos da rede de ensino de Vera Mendes – PI, respeitando as particularidades do território e as necessidades da comunidade escolar.

## **5.1 REQUISITOS NORMATIVOS QUE DISCIPLINAM OS SERVIÇOS A SEREM CONTRATADOS**

- a) Lei nº 14.133, de 1º de abril de 2021, Lei de Licitações e Contratos Administrativos;
- b) *Lei nº 10.880, de 9 de junho de 2004, que institui o Programa Nacional de Apoio ao Transporte do Escolar (PNATE).*
- c) *Resolução/CD/FNDE nº 5, de 28 de maio de 2015, que estabelece os critérios e as formas de transferência de recursos financeiros do Programa Nacional de Apoio ao Transporte do Escolar (PNATE).*
- d) Lei nº 8.069, de 13 de julho de 1990 (Estatuto da Criança e do Adolescente)
- e) E demais legislações vigentes, correspondem ao objeto a ser licitado.

## **6. ESTIMATIVA DAS QUANTIDADES**

A demanda prevista será resultado do programa de necessidades estabelecido, vistoria prévia técnica da necessidade, levantamento detalhado dos serviços e as quantidades deles, elaboração do Termo de Referência, elaborados por equipe técnica devidamente capacitada, que resultará no orçamento completo do serviço a ser executada, inclusive com valor final de referência da contratação.

## **7. LEVANTAMENTO DE MERCADO E JUSTIFICATIVA DA ESCOLHA DO TIPO DE SOLUÇÃO A CONTRATAR**

O Levantamento de Mercado refere-se a um processo sistemático de pesquisa e análise das opções disponíveis no mercado antes de tomar uma decisão de contratação. Essa prática envolve a coleta de informações sobre fornecedores, produtos, serviços e soluções relacionadas ao projeto em questão. O objetivo é obter uma visão abrangente das alternativas possíveis, permitindo uma escolha embasada e eficiente.



Por tanto à contratação de empresa, por meio de registro de preços para prestação de serviços contínuos de transporte dos alunos da educação básica da rede municipal de ensino e professores, se for o caso, da Zona Rural, assentamentos e/ou acampamentos, em estradas pavimentadas, não pavimentadas e vicinais, para atender as necessidades da secretaria municipal de educação de Vera Mendes – PI, pode-se apresentar diversas vantagens e é mais viável para o município por várias razões.

Portanto, a contratação de empresa, por meio de registro de preços, para a prestação de serviços contínuos de transporte dos alunos da educação básica da rede municipal de ensino e professores, se for o caso, da zona rural, assentamentos e/ou acampamentos, em estradas pavimentadas, não pavimentadas e vicinais, para atender as necessidades da Secretaria Municipal de Educação de Vera Mendes – PI, apresenta diversas vantagens e se mostra a alternativa mais viável para o município por várias razões:

- **Flexibilidade e Adaptação às Demandas:** O sistema de registro de preços permite que a administração municipal contrate os serviços conforme a necessidade, garantindo maior flexibilidade para adequação às variações no número de alunos e às condições das rotas ao longo do ano letivo, sem comprometer a eficiência operacional.
- **Economicidade e Planejamento Orçamentário:** A utilização do registro de preços possibilita uma gestão financeira mais eficiente, permitindo que os pagamentos sejam realizados conforme a execução dos serviços, otimizando os recursos públicos e evitando despesas desnecessárias com contratações emergenciais.
- **Ampliação da Competitividade:** A divulgação do valor estimado e a adoção do critério de menor preço incentivam a participação de um maior número de empresas, promovendo uma concorrência saudável que resulta na seleção da proposta mais vantajosa para a administração pública, em conformidade com os princípios da isonomia e da transparência previstos na **Lei nº 14.133/2021**.
- **Padronização da Qualidade dos Serviços:** A contratação por registro de preços permite que a administração municipal estabeleça requisitos técnicos detalhados para a prestação do serviço, garantindo que a empresa contratada atenda a padrões de segurança, qualidade e conformidade com as normativas vigentes, como o **Código de Trânsito Brasileiro (Lei nº 9.503/1997)** e as diretrizes do **Programa Nacional de Apoio ao Transporte Escolar (PNATE)**.
- **Garantia de Continuidade e Regularidade:** A modalidade possibilita que o serviço seja prestado de forma contínua e ininterrupta, assegurando que os alunos da rede municipal de ensino tenham transporte seguro e pontual durante todo o período letivo, evitando interrupções que possam comprometer a frequência escolar.
- **Redução de Riscos Operacionais:** A terceirização do serviço transfere à empresa contratada a responsabilidade pela manutenção preventiva e corretiva dos veículos, capacitação dos motoristas e monitores, bem como o cumprimento das normas de segurança, reduzindo a carga operacional da administração municipal e mitigando riscos de falhas na execução do transporte.
- **Atendimento às Exigências Legais:** O modelo de registro de preços proporciona segurança jurídica à administração municipal, garantindo a conformidade com a legislação vigente, permitindo uma fiscalização contínua do contrato e assegurando que os serviços sejam prestados dentro dos padrões exigidos pelos órgãos de controle e fiscalização.

Dessa forma, a contratação por meio de registro de preços se revela uma escolha estratégica para o município de Vera Mendes – PI, assegurando um serviço de transporte escolar eficiente, econômico e de qualidade, que contribui para o fortalecimento das políticas educacionais e para a melhoria do acesso à educação de forma segura e inclusiva.

## 7.1 DA MODALIDADE DE LICITAÇÃO “PREGÃO ELETRÔNICO”

A escolha da modalidade “Pregão Eletrônico” se justifica pela ampla publicidade na contratação da empresa que irá executar os serviços previstos, mas também pela possibilidade de atestar previamente que as empresas interessadas em participar do certame possuem os requisitos mínimo de qualificação exigidos para execução do objeto a ser licitado, contido na Lei nº 14.133 de 1º de abril de 2021.



O Pregão Eletrônico caracteriza-se como modalidade de licitação, sendo definida no art. 6, inciso XLI, pela Lei n.14.133/2021, como adequada para contratação de bens e serviços comuns. No Pregão a disputa de preços acontece entre quaisquer interessados, desde que comprovem preencher os requisitos de qualificação nos termos exigidos pelo edital.

A nova lei de licitações em seu art. 29, determina que a Concorrência e o Pregão seguem o rito procedimental comum, ou seja, possuem as fases: preparatória, de divulgação de edital de licitação, de apresentação de propostas e lances, quando for o caso, de julgamento, de habilitação, recursal e de homologação.

Para a escolha da modalidade apropriada, na fase de planejamento, deve-se considerar a aplicação do Pregão sempre que o objeto possuir padrões de desempenho e qualidade que possam ser objetivamente definidos pelo edital, sendo que não se aplicará o Pregão às contratações de serviços técnicos especializados de natureza predominantemente intelectual e de obras e serviços de engenharia, desde que estes não se qualifiquem como comuns.

### **7.1. DO CRITÉRIO DE JULGAMENTO “MENOR PREÇO”**

Nos termos do art. 6º, inciso XLI, da Lei nº 14.133/21, a concorrência enquanto modalidade de Pregão Eletrônico para contratação de bens e serviços comuns, poderá ter como critério de julgamento os seguintes:

- a) menor preço;
- b) maior desconto;

Diante das possibilidades apresentadas pelo regramento de licitações, considerando todo o ciclo de vida do contrato e a seleção da proposta apta a gerar o resultado de contratação mais vantajoso para a Administração Pública, o critério de julgamento a ser adotado será o de menor preço.

A escolha do tipo “Menor Preço” se justifica por ser esse o tipo mais vantajoso à Administração Pública, aumentando a competição entre as empresas participantes do certame, possibilitando assim, que a proposta vencedora seja realmente aquela de menor preço, dentro das especificações constantes no edital, gerando com isso, economia aos cofres públicos.

### **7.2. DO FRACIONAMENTO DO LOTE**

A justificativa para o fracionamento do objeto por itens, pode ser apresentada com base no seguinte ponto:

A licitação pública representa um mecanismo fundamental no qual a administração pública proporciona igualdade de oportunidades a todos os interessados em contratar com ela, assegurando a imparcialidade no tratamento dos interesses coletivos. O processo busca comparar propostas para selecionar aquela ou aquelas que melhor atendam aos requisitos estabelecidos. No contexto específico deste caso, cada item deve ser licitado separadamente, fragmentada por item, visto que os itens licitados não precisam obrigatoriamente ser fornecidos pela mesma empresa.

O fracionamento por itens amplia a participação de empresas, especialmente de pequeno e médio porte, que podem não ter capacidade técnica, logística ou financeira para fornecer todos os itens de um lote, mas que têm plenas condições de atender de forma eficiente itens específicos, além de promover os princípios da isonomia, da eficiência e da economicidade, estabelecidos na Lei nº 14.133/2021, ao assegurar que diferentes fornecedores possam competir de forma justa e oferecer as melhores condições para cada item.

A Licitação será realizada através do Sistema de Registro de Preços, uma vez que os serviços serão solicitados conforme a demanda da Secretaria de Administração.

### **7.4 DA PARTICIPAÇÃO DE ME E EPP**



A participação de Microempresas (ME) e Empresas de Pequeno Porte (EPP) em processos de contratação pública, pode ser justificada com base na Lei Complementar nº 123/06, também conhecida como Lei Geral das Microempresas e Empresas de Pequeno Porte. Abaixo estão algumas justificativas fundamentadas nessa legislação:

- Estímulo à competitividade: A Lei 123/06 visa a promover a competitividade e o desenvolvimento sustentável das micro e pequenas empresas, reconhecendo sua importância na economia nacional. Ao permitir a participação de MEs e EPPs em processos de contratação pública, como a prestação de serviços para as secretarias e órgãos municipais, a administração municipal contribui para o fortalecimento desses empreendimentos e para a diversificação de fornecedores.
- Reserva de cota: A Lei 123/06 estabelece a reserva de cota de até 25% do valor total licitado para a contratação de MEs e EPPs, conforme o artigo 48, inciso I. Essa reserva visa a assegurar a participação dessas empresas em processos de contratação pública, mesmo em situações em que a competição possa ser mais acirrada.
- Simplificação de processos: A legislação também prevê medidas para simplificar a participação de MEs e EPPs em processos licitatórios, como a preferência na contratação em caso de empate, desde que atendidas as condições estabelecidas na lei (artigo 44).
- Estímulo ao desenvolvimento local: Ao priorizar a contratação de MEs e EPPs locais, a administração municipal contribui para o fortalecimento da economia local, gerando empregos e renda na comunidade. Isso está alinhado com os objetivos de desenvolvimento regional e sustentável estabelecidos pela Lei 123/06.

Portanto, a participação de MEs e EPPs não apenas está respaldada pela legislação vigente, mas também representa uma oportunidade para promover a competitividade, o desenvolvimento econômico local e a eficiência na contratação pública.

#### **7.5 DA PARTICIPAÇÃO DE CONSÓRCIOS**

Nesta licitação não será admitida a possibilidade de Consórcio de empresas, para garantia de maior competitividade entre os participantes.

#### **7.6. DA SUBCONTRATAÇÃO**

Não será admitida subcontratação.

#### **7.7 ESTIMATIVA DO VALOR DA CONTRATAÇÃO**

Após determinar uma estimativa do volume necessário para contratação, é fundamental conduzir uma pesquisa de mercado abrangente. Entraremos em contato, por e-mail, com empresas reconhecidas por sua expertise e experiência consolidada neste segmento. Com base nas propostas recebidas, calcularemos o valor médio da contratação, assegurando uma análise abrangente e criteriosa das opções disponíveis no mercado.

#### **8. DESCRIÇÃO DA SOLUÇÃO**

A licitação pública é um processo seletivo mediante o qual a administração pública oferece igualdade de oportunidade a todos os que com ela queiram contratar, preservando a equidade no trato do interesse público, tudo a fim de cotejar propostas para escolher uma ou algumas delas. Neste caso, o objeto deve ser licitado por item, não sendo separado por lote, pois o objeto a ser licitado não necessariamente precisa ser do mesmo fornecedor.

A licitação será realizada por Sistema de Registro de Preços, pois os serviços serão demandados de acordo com a necessidade da Secretaria de Administração, Planejamento e Finanças e o valor a ser pago a empresa registrada será por serviços prestados, que poderão ser contados individualmente.

#### **9. DEMONSTRATIVO DOS RESULTADOS PRETENDIDOS**



A contratação de empresa, por meio de registro de preços, para a prestação de serviços contínuos de transporte dos alunos da educação básica da rede municipal de ensino e professores, se for o caso, da zona rural, assentamentos e/ou acampamentos, em estradas pavimentadas, não pavimentadas e vicinais, para atender as necessidades da Secretaria Municipal de Educação de Vera Mendes – PI, visa alcançar os seguintes resultados:

- **Acesso Universal à Educação:** Garantir que todos os alunos da rede municipal de ensino, independentemente da localização de suas residências, tenham acesso seguro e regular às unidades escolares, promovendo a universalização do ensino e contribuindo para a redução das desigualdades educacionais no município.
- **Redução da Evasão Escolar:** Assegurar a frequência contínua dos alunos, combatendo a evasão escolar decorrente das dificuldades de deslocamento, especialmente nas regiões rurais, assentamentos e acampamentos, onde as distâncias e as condições das vias representam desafios diários para as famílias.
- **Pontualidade e Regularidade no Transporte:** Proporcionar um serviço de transporte eficiente e pontual, permitindo que os alunos cheguem às escolas nos horários estabelecidos, garantindo um fluxo organizado das atividades escolares e minimizando atrasos e perdas de conteúdo pedagógico.
- **Segurança e Conforto no Transporte:** Oferecer um serviço de transporte que atenda aos padrões de segurança exigidos pelas normas vigentes, com veículos em perfeitas condições de operação, motoristas habilitados e capacitados, além de monitores para acompanhar os alunos durante os trajetos, promovendo um ambiente seguro e adequado para o transporte escolar.
- **Eficiência Operacional e Econômica:** Através do sistema de registro de preços, garantir uma gestão eficiente e econômica dos recursos públicos, permitindo o planejamento adequado da contratação e a otimização dos custos, sem comprometer a qualidade do serviço prestado.
- **Atendimento às Normas e Regulamentações:** Assegurar que o serviço de transporte escolar esteja em conformidade com a legislação vigente, incluindo o Código de Trânsito Brasileiro (Lei nº 9.503/1997), a Lei nº 14.133/2021, e as diretrizes do Programa Nacional de Apoio ao Transporte Escolar (PNATE), garantindo a prestação do serviço de acordo com os padrões exigidos pelos órgãos de controle.
- **Melhoria dos Indicadores Educacionais:** Contribuir para o aumento dos índices de aprendizagem e rendimento escolar, proporcionando aos alunos um transporte adequado que minimize o desgaste físico e emocional causado por deslocamentos inseguros ou inadequados, refletindo diretamente no desempenho escolar.
- **Sustentabilidade e Responsabilidade Ambiental:** Promover práticas sustentáveis no transporte escolar, como a utilização de veículos que atendam a padrões ambientais mais rígidos, minimizando os impactos ambientais causados pelas emissões de poluentes e incentivando boas práticas de preservação ambiental.

Dessa forma, a contratação visa não apenas garantir o transporte escolar seguro e eficiente, mas também contribuir significativamente para a promoção de uma educação de qualidade, o desenvolvimento social e a inclusão de todos os alunos do município de Vera Mendes – PI.

## 9. OBRIGAÇÕES DO CONTRATANTE E CONTRATADA

### 9.1 OBRIGAÇÕES DO CONTRATANTE

### 9.2 OBRIGAÇÕES DO CONTRATADA

A empresa contratada deverá cumprir as seguintes obrigações:

- Deverá executar os serviços conforme especificações do Termo de Referência, com a alocação dos empregados necessários ao cumprimento das cláusulas contratuais, além de fornecer os veículos na qualidade e quantidade especificadas no Termo de Referência e em sua proposta.



- Os serviços serão executados através de veículos tipo ônibus, microônibus, vans e Kombis, adequados para trafegar em estradas pavimentadas e não pavimentadas, em turnos alternados.
- Os veículos deverão estar em perfeito estado de conservação e em conformidade com a legislação vigente para a prestação do serviço, devendo estar disponíveis para execução imediata após a comunicação formal da Prefeitura.
- Os serviços deverão ser executados nos dias letivos, em horários e locais estabelecidos pela Secretaria Municipal de Educação, através do Departamento de Transporte Escolar.
- Poderá haver alterações nos horários e trajetos em decorrência de obras, impedimentos temporários, mudanças no sentido de tráfego ou inclusão de alunos, mediante acordo com o Contratante.
- A contratada deverá seguir as orientações emanadas do setor responsável pelo transporte escolar, atendendo a determinações sobre alterações, ampliações e supressões de roteiros, bem como o estabelecimento de locais de parada para embarque e desembarque dos alunos.
- O Contratante poderá alterar itinerários, trajetos e horários, bem como aumentar ou reduzir a quilometragem por meio de termo aditivo, desde que comunicado com antecedência mínima de 10 (dez) dias.
- Quando necessário e mediante solicitação prévia de até 48 (quarenta e oito) horas, os serviços serão prestados para reposições de aulas, reforço/recuperação escolar, recessos escolares e atividades extracurriculares, sem acréscimo do valor contratado.
- A contratada deverá comunicar à Contratante, com antecedência mínima de 24 (vinte e quatro) horas, qualquer motivo que impossibilite o cumprimento do serviço, apresentando a devida justificativa e comprovação documental.
- Durante toda a vigência contratual, a contratada deverá manter em compatibilidade com as obrigações assumidas todas as condições de habilitação e qualificação exigidas no processo licitatório.
- O transporte escolar será executado por motoristas devidamente habilitados, capacitados e que atendam às exigências de segurança do trânsito e ao bem-estar dos alunos transportados.
- A contratada deverá garantir a imediata substituição de veículos em caso de falha mecânica ou impedimento de uso, bem como a substituição de motoristas e monitores que não estejam aptos a exercer suas funções conforme as normas estabelecidas.
- A empresa deverá garantir que os serviços sejam executados em conformidade com as normas de segurança do trânsito, incluindo o cumprimento dos limites de velocidade e das normas de condução defensiva, visando a integridade dos alunos transportados.
- A contratada será responsável por quaisquer danos causados aos alunos, terceiros ou ao patrimônio público em decorrência da execução dos serviços, devendo providenciar as devidas indenizações, se necessário.
- A empresa deverá fornecer relatórios periódicos de controle da execução dos serviços, contendo informações sobre a frequência dos alunos, quilometragem percorrida, ocorrências durante os trajetos e eventuais problemas enfrentados
- Deverá ser disponibilizado um canal de comunicação direto com a Secretaria Municipal de Educação para registro de ocorrências, reclamações e sugestões, garantindo agilidade na resolução de problemas e melhoria contínua do serviço prestado.
- A contratada deverá observar rigorosamente a legislação vigente, especialmente a **Lei nº 14.133/2021**, a **Lei nº 10.880/2004**, o **Código de Trânsito Brasileiro (Lei nº 9.503/1997)** e as normas do **FNDE/PNATE**, garantindo a regularidade do transporte escolar.
- A contratada deverá garantir a prestação contínua, segura e eficiente dos serviços, assegurando que todos os alunos sejam transportados com pontualidade e conforto, respeitando o calendário escolar e as necessidades operacionais da Secretaria Municipal de Educação



- Todo o serviço deverá estar em conformidade com as normas da Agência Nacional de Transportes Terrestres (ANTT), do Departamento Nacional de Trânsito (DENATRAN) e demais legislações aplicáveis, garantindo a segurança e integridade dos alunos durante o transporte, atendendo às especificações do **Código de Trânsito Brasileiro (CTB)**, com licenciamento atualizado, seguro obrigatório e equipamentos de segurança obrigatórios
- É vedado o transporte de passageiros em número superior à capacidade permitida para cada veículo, sob pena de aplicação das sanções previstas na legislação vigente e no contrato.
- A empresa deverá seguir rigorosamente os itinerários determinados e cumprir com os horários estipulados pela Secretaria Municipal de Educação, comunicando qualquer necessidade de ajustes ou impedimentos que possam comprometer a eficiência do serviço.
- Um canal de comunicação direta deverá ser disponibilizado para que a Secretaria Municipal de Educação acompanhe a execução dos serviços, recebendo eventuais reclamações, sugestões ou solicitações de ajustes operacionais.

## 10. PROVIDÊNCIAS PRÉVIAS AO CONTRATO

Antes de formalizar o contrato com a empresa por meio de registro de preços para prestação de serviços contínuos de transporte dos alunos da educação básica da rede municipal de ensino e professores, se for o caso, da Zona Rural, assentamentos e/ou acampamentos, em estradas pavimentadas, não pavimentadas e vicinais, para atender as necessidades da secretaria municipal de educação de Vera Mendes – PI, é essencial tomar algumas providências prévias para garantir a transparência, legalidade e eficiência do processo. Algumas das principais providências incluem:

**Elaboração de Termo de Referência ou Projeto Básico:** É fundamental elaborar um Termo de Referência ou Projeto Básico que descreva detalhadamente as necessidades do município, incluindo especificações técnicas dos serviços, quantidades estimadas, prazos de entrega, critérios de aceitação, entre outros detalhes relevantes. Esse documento servirá de base para o processo de contratação e garantirá que todas as partes envolvidas tenham um entendimento claro das expectativas.

**Publicação do Edital de Licitação:** Caso o processo de contratação seja realizado por meio de licitação, é necessário elaborar e publicar o edital de licitação conforme as exigências da legislação vigente. O edital deve conter informações detalhadas sobre o objeto da contratação, critérios de seleção, prazos, forma de apresentação das propostas, entre outros aspectos relevantes.

**Realização de Estudo de Viabilidade Financeira:** Antes de formalizar o contrato, é importante realizar um estudo de viabilidade financeira para garantir que o município tenha recursos suficientes para arcar com os custos da contratação da empresa especializada. Isso inclui avaliar o impacto orçamentário da contratação e verificar a disponibilidade de recursos financeiros.

**Análise de Documentação da Empresa:** É necessário realizar uma análise detalhada da documentação da empresa interessada em participar do processo de contratação, incluindo comprovação de regularidade fiscal, trabalhista e previdenciária, certidões negativas de débitos, comprovante de capacidade técnica, entre outros documentos exigidos pelo edital de licitação ou pela legislação aplicável.

**Avaliação de Propostas:** Durante o processo de contratação, é fundamental avaliar as propostas apresentadas pelas empresas concorrentes com base nos critérios estabelecidos no edital de licitação. Isso pode incluir a análise do preço oferecido, qualidade dos serviços propostos, prazos de entrega, condições de pagamento, entre outros aspectos relevantes.

**Negociação de Condições Contratuais:** Após a seleção da empresa vencedora, é importante negociar as condições contratuais, incluindo prazos, formas de pagamento, garantias, penalidades por descumprimento de cláusulas contratuais, entre outros aspectos. Essa etapa é essencial para garantir que o contrato atenda aos interesses do município e estabeleça obrigações claras para ambas as partes.



Ao tomar essas providências prévias ao contrato, o município de Vera Mendes-PI poderá garantir a lisura, transparência e eficiência do processo de contratação de empresa para fornecimento de combustível e GLP (Gás Liquefeito de Petróleo), na cidade de Vera Mendes ou outro município com localização não superior a 20 km, Picos e Teresina - PI, para atender as necessidades do município de Vera Mendes - PI.

#### **11. CONTRATAÇÕES CORRELATAS/INTERDEPENDENTES**

Inicialmente, não existem em andamento contratações correlatas ou interdependentes que venham a interferir ou merecer maiores cuidados no planejamento da futura contratação.

#### **12. POSICIONAMENTO CONCLUSIVO QUANTO A VIABILIDADE DA CONTRATAÇÃO**

**Conclui-se que a** por meio de registro de preços para prestação de serviços contínuos de transporte dos alunos da educação básica da rede municipal de ensino e professores, se for o caso, da Zona Rural, assentamentos e/ou acampamentos, em estradas pavimentadas, não pavimentadas e vicinais, para atender as necessidades da secretaria municipal de educação de Vera Mendes - PI, conforme amplamente descrita neste Estudo Técnico Preliminar, na modalidade sugerida será a maneira mais viável dentro das explicações técnicas, econômicas e de mercado elencadas para mitigar as demandas da Prefeitura Municipal de Vera Mendes. Esta equipe de planejamento declara viável esta contratação com base neste Estudo Técnico Preliminar.

Vera Mendes - PI, na data de sua assinatura.

VALENTIM DANIEL MARTINS  
SECRETÁRIA MUNICIPAL DE EDUCAÇÃO



EDITAL DE LICITAÇÃO - PREGÃO ELETRÔNICO Nº \*\*\*/\*\*\*\*\*

ANEXO II – PROPOSTA DE PREÇOS (MODELO)

PREGÃO ELETRÔNICO Nº \_\_\_/2025

PROCESSO ADMINISTRATIVO Nº \_\_\_\_/2025

SESSÃO PÚBLICA: ----/----/2025, ÀS ----H----MIN (----) HORAS.

LOCAL: PREFEITURA MUNICIPAL DE VERA MENDES / UF-PI

IDENTIFICAÇÃO DA PROPONENTE

NOME DE FANTASIA:						
RAZÃO SOCIAL:						
CNPJ:						
INSC. EST.:						
OPTANTE PELO SIMPLES? SIM ( ) NÃO ( )						
ENDEREÇO:						
BAIRRO:			CIDADE:			
CEP:			E-MAIL:			
TELEFONE:			FAX:			
CONTATO DA LICITANTE:			TELEFONE:			
BANCO DA LICITANTE:			CONTA BANCÁRIA DA LICITANTE:			
Nº DA AGÊNCIA:						
ITENS	DESCRIÇÃO	MARCA	QUANT.	UNIDADE	VALOR UNITÁRIO R\$	VALOR TOTAL R\$
1.						
TOTAL POR EXTENSO:						

A EMPRESA: .....DECLARA QUE:

- 1 ESTÃO INCLUSAS NO VALOR COTADO TODAS AS DESPESAS COM MÃO DE OBRA E, BEM COMO, TODOS OS TRIBUTOS E ENCARGOS FISCAIS, SOCIAIS, TRABALHISTAS, PREVIDENCIÁRIOS E COMERCIAIS E, AINDA, OS GASTOS COM TRANSPORTE E ACONDICIONAMENTO DOS PRODUTOS EM EMBALAGENS ADEQUADAS.
- 2 VALIDADE DA PROPOSTA: 90 (NOVENTA) DIAS.
- 3 PRAZO DE INÍCIO DE FORNECIMENTO/EXECUÇÃO DOS SERVIÇOS DE ACORDO COM O ESTABELECIDO NO TERMO DE REFERÊNCIA (ANEXO I) DO EDITAL DESSE PROCESSO.
- 4 QUE **NÃO POSSUI** COMO SÓCIO, GERENTE E DIRETORES, SERVIDORES DA **PREFEITURA MUNICIPAL DE VERA MENDES / UF-PI**, E AINDA CÔNJUGE, COMPANHEIRO OU PARENTE ATÉ TERCEIRO GRAU.
- 5 QUE O PRAZO DE INÍCIO DA PRESTAÇÃO DOS SERVIÇOS SERÁ DE ACORDO COM OS TERMOS ESTABELECIDOS NO ANEXO I, DESTE EDITAL A CONTAR DO RECEBIMENTO, POR PARTE DA CONTRATADA, DA ORDEM DE COMPRA OU DOCUMENTO SIMILAR, NA (ENDEREÇO): \_\_\_\_\_ TODOS OS EQUIPAMENTOS SERÃO AVALIADOS, SOB PENA DE DEVOLUÇÃO DE NÃO ACEITE, CASO NÃO ATENDA A DISCRIMINAÇÃO DO TERMO DE REFERÊNCIA DO REFERIDO EDITAL OU DE MÁ QUALIDADE.

LOCAL E DATA

CARIMBO DA EMPRESA e ASSINATURA DO RESPONSÁVEL

**OBS.** SERÃO DESCLASSIFICADAS AS PROPOSTAS QUE APRESENTAREM COTAÇÕES CONTENDO PREÇOS EXCESSIVOS, SIMBÓLICOS, DE VALOR ZERO OU INEXEQUÍVEIS, NA FORMA DA LEGISLAÇÃO EM VIGOR, OU AINDA, QUE OFEREÇAM PREÇOS OU VANTAGENS BASEADAS NAS OFERTAS DOS DEMAIS LICITANTES.



## ANEXO IV – MINUTA DA ATA DE REGISTRO DE PREÇO

ATA DE REGISTRO DE PREÇOS Nº \_\_\_\_

PREGÃO ELETRÔNICO Nº \_\_\_\_/\_\_\_\_

PROCESSO ADMINISTRATIVO Nº \_\_\_\_/\_\_\_\_

O MUNICÍPIO DE \_\_\_\_\_, ESTADO DO PIAUÍ, pessoa jurídica de direito público interno, por meio \_\_\_\_\_, inscrita no CNPJ/MF \_\_\_\_\_, com sede na \_\_\_\_\_, bairro\_\_\_\_\_, \_\_\_\_\_ - Estado do PIAUÍ, neste ato Representada pelo \_\_\_\_\_, o Sr. \_\_\_\_\_, brasileiro(a), portador(a) do R.G nº \_\_\_\_\_ e inscrito(a) no CPF sob nº \_\_\_\_\_, residente \_\_\_\_\_, neste ato denominado simplesmente ORGÃO GERENCIADOR DO REGISTRO DE PREÇOS, realizado por meio do PREGÃO ELETRÔNICO Nº \_\_\_\_/\_\_\_\_, tudo em conformidade com o processo administrativo nº \_\_\_\_/\_\_\_\_, nas cláusulas e condições constantes do instrumento convocatório da licitação supracitada, e a respectiva homologação, RESOLVE registrar os preços da(s) empresa(s) indicada(s) e qualificada(s) nesta ATA, de acordo com a classificação por ela(s) alcançada(s), atendendo as condições previstas no Edital de licitação, sujeitando-se as partes às normas constantes na Lei nº 14.133, de 1º de abril de 2021, no Decreto n.º 11.462, de 31 de março de 2023, e em conformidade com as disposições a seguir:

### 1. DO OBJETO

1.1 A presente Ata tem por objeto o registro de preços para a eventual contratação de XXXXXX, especificado(s) no Termo de Referência, anexo do edital de Licitação nº XX/20XX, que é parte integrante desta Ata, assim como as propostas cujos preços tenham sido registrados, independentemente de transcrição.

### 2. DOS PREÇOS, ESPECIFICAÇÕES E QUANTITATIVOS

2.1 O preço registrado, as especificações do objeto, as quantidades mínimas e máximas de cada item, fornecedor(es) e as demais condições ofertadas na(s) proposta(s) são as que seguem:

#### INFORMAÇÕES DO FORNECEDOR REGISTRADO:

**Razão social/ CNPJ/ Endereço/ Contato/ E-mail/ Representante Legal.**

#### INFORMAÇÕES DOS ITENS REGISTRADOS:

**Item/ Detalhamento/ Marca (se exigida no edital) / Modelo (se exigido no edital) / Unidade de Medida/ Quantidade/ Valor unitário/ Valor Total.**

2.2 A listagem do cadastro de reserva referente ao presente registro de preços consta como anexo a esta Ata.

### 3. ÓRGÃO(S) GERENCIADOR E PARTICIPANTE(S)

3.1 O órgão gerenciador será a Prefeitura Municipal de Vera Mendes – PI

3.2 Além do gerenciador, não há órgãos e entidades públicas participantes do registro de preços.

### 4. DA ADESÃO À ATA DE REGISTRO DE PREÇOS

4.1 Durante a vigência da ata, os órgãos e as entidades da Administração Pública federal, estadual, distrital e municipal poderão aderir à ata de registro de preços na condição de não participantes.

4.2 O órgão ou entidade gerenciadora poderá rejeitar adesões caso elas possam acarretar prejuízo à execução de seus próprios contratos ou à sua capacidade de gerenciamento.

4.3 Após a autorização do órgão ou da entidade gerenciadora, o órgão ou entidade não participante deverá efetivar a aquisição ou a contratação solicitada em até noventa dias, observado o prazo de vigência da ata.

4.4 O prazo de que trata o subitem anterior, relativo à efetivação da contratação, poderá ser prorrogado excepcionalmente, mediante solicitação do órgão ou da entidade não participante aceita pelo órgão ou pela entidade gerenciadora, desde que respeitado o limite temporal de vigência da ata de registro de preços.



### **Dos limites para as adesões**

4.5 As aquisições ou contratações adicionais não poderão exceder, por órgão ou entidade, a cinquenta por cento dos quantitativos dos itens do instrumento convocatório registrados na ata de registro de preços para o gerenciador.

4.6 O quantitativo decorrente das adesões não poderá exceder, na totalidade, ao dobro do quantitativo de cada item registrado na ata de registro de preços para o gerenciador e os participantes, independentemente do número de órgãos ou entidades não participantes que aderirem à ata de registro de preços.

### **Vedação a acréscimo de quantitativos**

4.7 É vedado efetuar acréscimos nos quantitativos fixados na ata de registro de preços.

## **5. VALIDADE, FORMALIZAÇÃO DA ATA DE REGISTRO DE PREÇOS E CADASTRO RESERVA**

5.1 A validade da Ata de Registro de Preços será de 1 (um) ano, contado a partir do primeiro dia útil subsequente à data de divulgação no PNCP ou sítio eletrônico oficial, podendo ser prorrogada por igual período, mediante a anuência do fornecedor, desde que comprovado o preço vantajoso.

5.1.1 O contrato decorrente da ata de registro de preços terá sua vigência estabelecida no próprio instrumento contratual e observará no momento da contratação e a cada exercício financeiro a disponibilidade de créditos orçamentários, bem como a previsão no plano plurianual, quando ultrapassar 1 (um) exercício financeiro.

5.1.2 Na formalização do contrato ou do instrumento substituto deverá haver a indicação da disponibilidade dos créditos orçamentários respectivos.

5.2 A contratação com os fornecedores registrados na ata será formalizada pelo órgão ou pela entidade interessada por intermédio de instrumento contratual, emissão de nota de empenho de despesa, autorização de compra ou outro instrumento hábil, conforme o art. 95 da Lei nº 14.133, de 2021.

5.2.1 O instrumento contratual de que trata este item deverá ser assinado no prazo de validade da ata de registro de preços.

5.3 Os contratos decorrentes do sistema de registro de preços poderão ser alterados, observado o art. 124 da Lei nº 14.133, de 2021.

5.4 Após a homologação da licitação, deverão ser observadas as seguintes condições para formalização da ata de registro de preços:

5.4.1 Serão registrados na ata os preços do adjudicatário,

5.4.1.1 Será incluído na ata, na forma de anexo, o registro dos licitantes ou dos fornecedores que:

A) Aceitarem cotar os bens, as obras ou os serviços com preços iguais aos do adjudicatário, observada a classificação da licitação; e

B) Mantiverem sua proposta original.

5.4.2 Será respeitada, nas contratações, a ordem de classificação dos licitantes ou dos fornecedores registrados na ata.

5.5 Para fins da ordem de classificação, os licitantes ou fornecedores que aceitarem reduzir suas propostas para o preço do adjudicatário antecederão aqueles que mantiverem sua proposta original.

5.6 A habilitação dos licitantes que comporão o cadastro de reserva somente será efetuada quando houver necessidade de contratação dos licitantes remanescentes, nas seguintes hipóteses:

5.6.1 Quando o licitante vencedor não assinar a ata de registro de preços, no prazo e nas condições estabelecidos no edital; e

5.6.2 Quando houver o cancelamento do registro do licitante ou do registro de preços.

5.7 O preço registrado com indicação dos licitantes e fornecedores será divulgado no PNCP e ficará disponibilizado durante a vigência da ata de registro de preços.

5.8 Após a homologação da licitação, o licitante mais bem classificado ou o fornecedor, no caso da contratação direta, será convocado para assinar a ata de registro de preços, no prazo e nas condições estabelecidos no edital de licitação, sob pena de decair o direito, sem prejuízo das sanções previstas na Lei nº 14.133, de 2021.



5.8.1 O prazo de convocação poderá ser prorrogado 1 (uma) vez, por igual período, mediante solicitação do licitante ou fornecedor convocado, desde que apresentada dentro do prazo, devidamente justificada, e que a justificativa seja aceita pela Administração.

5.9 Quando o convocado não assinar a ata de registro de preços no prazo e nas condições estabelecidos no edital, e observado o disposto no item anterior, fica facultado à Administração convocar os licitantes remanescentes do cadastro de reserva, na ordem de classificação, para fazê-lo em igual prazo e nas condições propostas pelo primeiro classificado.

5.10 Na hipótese de nenhum dos licitantes aceitar a contratação nos termos do item anterior, a Administração, observados o valor estimado e sua eventual atualização nos termos do edital, poderá:

5.10.1 Convocar para negociação os demais licitantes ou fornecedores remanescentes cujos preços foram registrados sem redução, observada a ordem de classificação, com vistas à obtenção de preço melhor, mesmo que acima do preço do adjudicatário; ou

5.10.2 Adjudicar e firmar o contrato nas condições ofertadas pelos licitantes ou fornecedores remanescentes, atendida a ordem classificatória, quando frustrada a negociação de melhor condição.

5.11 A existência de preços registrados implicará compromisso de fornecimento nas condições estabelecidas, mas não obrigará a Administração a contratar, facultada a realização de licitação específica para a aquisição pretendida, desde que devidamente justificada.

## **6. ALTERAÇÃO OU ATUALIZAÇÃO DOS PREÇOS REGISTRADOS**

6.1 Os preços registrados poderão ser alterados ou atualizados em decorrência de eventual redução dos preços praticados no mercado ou de fato que eleve o custo dos bens, das obras ou dos serviços registrados, nas seguintes situações:

6.1.1 Em caso de força maior, caso fortuito ou fato do príncipe ou em decorrência de fatos imprevisíveis ou previsíveis de consequências incalculáveis, que inviabilizem a execução da ata tal como pactuada, nos termos da alínea “d” do inciso II do caput do art. 124 da Lei nº 14.133, de 2021;

6.1.2 Em caso de criação, alteração ou extinção de quaisquer tributos ou encargos legais ou a superveniência de disposições legais, com comprovada repercussão sobre os preços registrados;

6.1.3 Na hipótese de previsão no edital de cláusula de reajustamento ou repactuação sobre os preços registrados, nos termos da Lei nº 14.133, de 2021.

6.1.3.1 No caso do reajustamento, deverá ser respeitada a contagem da anualidade e o índice previstos para a contratação;

6.1.3.2 No caso da repactuação, poderá ser a pedido do interessado, conforme critérios definidos para a contratação.

## **7. NEGOCIAÇÃO DE PREÇOS REGISTRADOS**

7.1 Na hipótese de o preço registrado tornar-se superior ao preço praticado no mercado por motivo superveniente, o órgão ou entidade gerenciadora convocará o fornecedor para negociar a redução do preço registrado.

7.1.1 Caso não aceite reduzir seu preço aos valores praticados pelo mercado, o fornecedor será liberado do compromisso assumido quanto ao item registrado, sem aplicação de penalidades administrativas.

7.1.2 Na hipótese prevista no item anterior, o gerenciador convocará os fornecedores do cadastro de reserva, na ordem de classificação, para verificar se aceitam reduzir seus preços aos valores de mercado e não convocará os licitantes ou fornecedores que tiveram seu registro cancelado.

7.1.3 Se não obtiver êxito nas negociações, o órgão ou entidade gerenciadora procederá ao cancelamento da ata de registro de preços, adotando as medidas cabíveis para obtenção de contratação mais vantajosa.

7.1.4 Na hipótese de redução do preço registrado, o gerenciador comunicará aos órgãos e às entidades que tiverem firmado contratos decorrentes da ata de registro de preços para que avaliem a conveniência e a oportunidade de diligenciar negociação com vistas à alteração contratual, observado o disposto no art. 124 da Lei nº 14.133, de 2021.

7.2 Na hipótese de o preço de mercado tornar-se superior ao preço registrado e o fornecedor não poder cumprir as obrigações estabelecidas na ata, será facultado ao fornecedor requerer ao gerenciador a alteração do preço registrado, mediante comprovação de fato superveniente que supostamente o



impossibilite de cumprir o compromisso.

7.2.1 Neste caso, o fornecedor encaminhará, juntamente com o pedido de alteração, a documentação comprobatória ou a planilha de custos que demonstre a inviabilidade do preço registrado em relação às condições inicialmente pactuadas.

7.2.2 Na hipótese de não comprovação da existência de fato superveniente que inviabilize o preço registrado, o pedido será indeferido pelo órgão ou entidade gerenciadora e o fornecedor deverá cumprir as obrigações estabelecidas na ata, sob pena de cancelamento do seu registro, sem prejuízo das sanções previstas na Lei nº 14.133, de 2021, e na legislação aplicável.

7.2.3 Na hipótese de cancelamento do registro do fornecedor, nos termos do item anterior, o gerenciador convocará os fornecedores do cadastro de reserva, na ordem de classificação, para verificar se aceitam manter seus preços registrados.

7.2.4 Se não obtiver êxito nas negociações, o órgão ou entidade gerenciadora procederá ao cancelamento da ata de registro de preços, e adotará as medidas cabíveis para a obtenção da contratação mais vantajosa.

7.2.5 Na hipótese de comprovação da majoração do preço de mercado que inviabilize o preço registrado, o órgão ou entidade gerenciadora atualizará o preço registrado, de acordo com a realidade dos valores praticados pelo mercado.

7.2.6 O órgão ou entidade gerenciadora comunicará aos órgãos e às entidades que tiverem firmado contratos decorrentes da ata de registro de preços sobre a efetiva alteração do preço registrado, para que avaliem a necessidade de alteração contratual, observado o disposto no art. 124 da Lei nº 14.133, de 2021.

## **8. CANCELAMENTO DO REGISTRO DO LICITANTE VENCEDOR E DOS PREÇOS REGISTRADOS**

8.1 O registro do fornecedor será cancelado pelo gerenciador, quando o fornecedor:

8.1.1 Descumprir as condições da ata de registro de preços, sem motivo justificado;

8.1.2 Não retirar a nota de empenho, ou instrumento equivalente, no prazo estabelecido pela Administração sem justificativa razoável;

8.1.3 Não aceitar manter seu preço registrado, na hipótese prevista no artigo 27, § 2º, do Decreto nº 11.462, de 2023; ou

8.1.4 Sofrer sanção prevista nos incisos III ou IV do caput do art. 156 da Lei nº 14.133, de 2021.

8.1.4.1 Na hipótese de aplicação de sanção prevista nos incisos III ou IV do caput do art. 156 da Lei nº 14.133, de 2021, caso a penalidade aplicada ao fornecedor não ultrapasse o prazo de vigência da ata de registro de preços, poderá o órgão ou a entidade gerenciadora, mediante decisão fundamentada, decidir pela manutenção do registro de preços, vedadas contratações derivadas da ata enquanto perdurarem os efeitos da sanção.

8.2 O cancelamento de registros nas hipóteses previstas será formalizado por despacho do órgão ou da entidade gerenciadora, garantidos os princípios do contraditório e da ampla defesa.

8.3 Na hipótese de cancelamento do registro do fornecedor, o órgão ou a entidade gerenciadora poderá convocar os licitantes que compõem o cadastro de reserva, observada a ordem de classificação.

8.4 O cancelamento dos preços registrados poderá ser realizado pelo gerenciador, em determinada ata de registro de preços, total ou parcialmente, nas seguintes hipóteses, desde que devidamente comprovadas e justificadas:

8.4.1 Por razão de interesse público;

8.4.2 A pedido do fornecedor, decorrente de caso fortuito ou força maior; ou

8.4.3 Se não houver êxito nas negociações, nas hipóteses em que o preço de mercado se tornar superior ou inferior ao preço registrado, nos termos dos artigos 26, § 3º e 27, § 4º, ambos do Decreto nº 11.462, de 2023.

## **9. DAS PENALIDADES**

9.1 O descumprimento da Ata de Registro de Preços ensejará aplicação das penalidades estabelecidas no edital.

9.1.1 As sanções também se aplicam aos integrantes do cadastro de reserva no registro de preços que, convocados, não honrarem o compromisso assumido injustificadamente após terem assinado a ata.

9.2 É da competência do gerenciador a aplicação das penalidades decorrentes do descumprimento do



pactuado nesta ata de registro de preço (art. 7º, inc. XIV, do Decreto nº 11.462, de 2023), exceto nas hipóteses em que o descumprimento disser respeito às contratações dos órgãos ou entidade participante, caso no qual caberá ao respectivo órgão participante a aplicação da penalidade (art. 8º, inc. IX, do Decreto nº 11.462, de 2023).

## 10. CONDIÇÕES GERAIS

10.1. As condições gerais de execução do objeto, tais como os prazos para entrega e recebimento, as obrigações da Administração e do fornecedor registrado, penalidades e demais condições do ajuste, encontram-se definidos no Termo de Referência, ANEXO AO EDITAL.

10.2 Em conformidade com a Lei Municipal 306/2024 de 27 de novembro de 2024 e o Decreto 0046/2024 de 2 de dezembro de 2024, que determinam a obrigatoriedade de assinaturas digitais para todos os atos relacionados ao presente processo licitatório.

Para firmeza e validade do pactuado, a presente Ata foi lavrada em três vias de igual teor, que, depois de lida e achada em ordem, vai assinada pelas partes.

Local e data

Representante legal da CONTRATANTE

Representante legal do órgão gerenciador

### Cadastro de Reserva

Seguindo a ordem de classificação, segue relação de fornecedores que aceitaram cotar os itens com preços iguais ao adjudicatário:

INFORMAÇÕES DO FORNECEDOR REGISTRADO:

Razão social/ CNPJ/ Endereço/ Contato/ E-mail/ Representante Legal.

INFORMAÇÕES DOS ITENS REGISTRADOS:

Item/ Detalhamento/ Marca (se exigida no edital) / Modelo (se exigido no edital) / Unidade de Medida/ Quantidade/ Valor unitário/ Valor Total.

Seguindo a ordem de classificação, segue relação de fornecedores que mantiveram sua proposta original:

INFORMAÇÕES DO FORNECEDOR REGISTRADO:

Razão social/ CNPJ/ Endereço/ Contato/ E-mail/ Representante Legal.

INFORMAÇÕES DOS ITENS REGISTRADOS:

Item/ Detalhamento/ Marca (se exigida no edital) / Modelo (se exigido no edital) / Unidade de Medida/ Quantidade/ Valor unitário/ Valor Total.



**ANEXO IV - MINUTA DO CONTRATO ADMINISTRATIVO Nº \_\_/202X**

**TERMO DE CONTRATO Nº \*\*\*\*\* QUE FAZEM  
ENTRE SIA  
PREFEITURA MUNICIPAL DE VERA MENDES - PI E A  
EMPRESA \*\*\*\*\*.**

O **MUNICÍPIO DE VERA MENDES - PI**, inscrito no CNPJ sob o nº 01.612.615/0001-31, com sede na Rua São Sebastião, 780, Bairro Centro, na cidade de Vera Mendes, Piauí, neste ato representado pelo Exmo. Sr. Prefeito Municipal Carlos José da Silva, portador do CPF nº \*\*\*\*.\*\*\*\*.\*\*\*\*-\*\*, doravante denominada **CONTRATANTE**, e \*\*\*\*\*, inscrita no CNPJ nº \*\*\*\*\*, estabelecida na \*\*\*\*\*, Bairro \*\*\*\*\* CEP: \*\*\*\*\*, na Cidade de \*\*\*\*\*, Estado da \*\*\*\*\*, denominada **CONTRATADA**, neste ato representado pelo Sr. \*\*\*\*\*, portador do CPF nº \*\*\*\*\*, atendendo as condições previstas no instrumento convocatório e doravante designada **CONTRATADA**, tendo em vista o que consta no Processo nº XX/XXXX e em observância às disposições da Lei nº 14.133, de 1º de abril de 2021, e demais legislação aplicável, resolvem celebrar o presente Termo de Contrato, decorrente do Pregão Eletrônico nº XXX/XXX mediante as cláusulas e condições a seguir enunciadas.

**1. CLÁUSULA PRIMEIRA - OBJETO**

1.1 O objeto do presente instrumento é a contratação de ....., nas condições estabelecidas no Termo de Referência, e na prosta da Contratada, os quais integram este instrumento, independente de transcrição.

ITEM	DESCRIÇÃO	UNIDADE DE MEDIDA	QUANTIDADE	VALOR UNITARIO	VALOR TOTAL
01					
02					
****					

1.2 Vinculam esta contratação, independentemente de transcrição: O Termo de Referência; O Edital da Licitação; A Proposta da contratada; e os Eventuais anexos dos documentos supracitados.

1.3 A execução do serviço ocorrerá sob o regime empreitada por preço unitário.

1.4 O serviço será de fornecimento continuado.

**2. CLÁUSULA SEGUNDA - VIGÊNCIA E PRORROGAÇÃO**

2.1 O prazo de vigência do contrato será de 12 (doze) meses, decorrendo de sua assinatura, tornando-se eficaz a partir da publicação, em extrato, no Portal Nacional de Contratações Públicas (PNCP), que será providenciada pela **CONTRATANTE** nos termos do art. 94 da Lei nº 14.133/2021.

2.2 Em caso de indisponibilidade das funcionalidades do Portal Nacional de Contratações Públicas (PNCP), deverá o extrato do contrato ser publicado na página da internet da Contratante e no Diário Oficial, conforme Acórdão TCU nº 2458/2021 - Plenário.

2.3. Tratando-se de serviços ou fornecimentos continuados, o Contrato poderá ser prorrogado na forma do art. 107 da Lei nº 14.133/2021, até o limite de 10 (dez) anos.

2.4. A **CONTRATADA** não tem direito subjetivo à prorrogação contratual.

2.5. A prorrogação de contrato deverá ser promovida mediante celebração de termo aditivo.

2.6. A Administração terá a opção de extinguir o contrato de serviço ou fornecimento continuados, sem ônus, quando não dispuser de créditos orçamentários para sua continuidade ou quando entender que o contrato não mais lhe oferece vantagem, conforme art. 106, III, da Lei nº 14.133/2021.

2.7. Caso se trate de serviço não continuado, o prazo de vigência será automaticamente prorrogado quando seu objeto não for concluído no período firmado no contrato, conforme art. 111 da Lei nº 14.133/2021.

2.7.1. Quando a não conclusão decorrer de culpa do contratado:



- a) o contratado será constituído em mora, aplicáveis a ele as respectivas sanções administrativas;
- b) a Administração poderá optar pela extinção do contrato e, nesse caso, adotará as medidas admitidas em lei para a continuidade da execução contratual.

### 3. CLÁUSULA TERCEIRA – MODELOS DE EXECUÇÃO E GESTÃO CONTRATUAIS

3.1. Deverão ser observadas as seguintes disposições:

3.1.1. Os serviços serão recebidos provisoriamente no prazo previsto no **Termo de Referência da Contratação**, mediante termo detalhado, pelo responsável pelo acompanhamento e fiscalização do contrato, para efeito de posterior verificação de sua conformidade com as especificações constantes no Termo de Referência e na proposta.

3.1.2. Os serviços poderão ser rejeitados, no todo ou em parte, quando em desacordo com as especificações constantes no Termo de Referência e na proposta, devendo ser corrigidos, refeitos ou substituídos no prazo previsto no **Termo de Referência da Contratação**, às custas da Contratada, sem prejuízo da aplicação de penalidades.

3.1.3. Os serviços serão recebidos definitivamente no prazo previsto no **Termo de Referência da Contratação**, por servidor ou comissão designada pela autoridade competente, mediante termo detalhado que comprove o atendimento das exigências contratuais.

3.2. O recebimento provisório ou definitivo não excluirá a responsabilidade civil pela solidez e pela segurança do serviço nem a responsabilidade ético-profissional pela perfeita execução do contrato, nos limites estabelecidos pela lei ou pelo contrato.

### 5. CLÁUSULA QUINTA – PREÇO

1.1. O valor total da contratação é de R\$......

1.2. No valor acima estão incluídas todas as despesas ordinárias diretas e indiretas decorrentes da execução do objeto, inclusive tributos e/ou impostos, encargos sociais, trabalhistas, previdenciários, fiscais e comerciais incidentes, taxa de administração, frete, seguro e outros necessários ao cumprimento integral do objeto da contratação.

1.3. O valor acima é meramente estimativo, de forma que os pagamentos devidos a contratada dependerão dos quantitativos efetivamente fornecidos.

### 6. CLÁUSULA SEXTA - PAGAMENTO

6.1. O prazo para pagamento a contratada e demais condições a ele referentes encontram-se definidos no Termo de Referência, anexo a este Contrato.

### 7. CLÁUSULA SÉTIMA - REAJUSTE

7.1. Os preços inicialmente contratados são fixos e irredutíveis no prazo de um ano contado da data do orçamento estimado.

7.2. Dentro do prazo de vigência do contrato e mediante solicitação da contratada, os preços contratados poderão sofrer reajuste após o interregno de um ano, contado a partir da data do orçamento estimado, aplicando-se o índice IPCA-E exclusivamente para as obrigações iniciadas e concluídas após a ocorrência da anualidade.

7.3. Nos reajustes subsequentes ao primeiro, o interregno mínimo de um ano será contado a partir dos efeitos financeiros do último reajuste.

7.4. No caso de atraso ou não divulgação do índice de reajustamento, a contratante pagará a contratada a importância calculada pela última variação conhecida, liquidando a diferença correspondente tão logo seja divulgado o índice definitivo.

7.5. Caso o índice estabelecido para reajustamento venha a ser extinto ou de qualquer forma não possa mais ser utilizado, será adotado, em substituição, o que vier a ser determinado pela legislação então em vigor.

7.6. Na ausência de previsão legal quanto ao índice substituto, as partes elegerão novo índice oficial, para reajustamento do preço do valor remanescente, por meio de termo aditivo.



7.7. O reajuste será realizado por apostilamento.

## **8. CLÁUSULA OITAVA - OBRIGAÇÕES DA CONTRATANTE**

- 8.1. São obrigações da Contratante:
- 8.2. Exigir o cumprimento de todas as obrigações assumidas pela Contratada, de acordo com o contrato e seus anexos;
- 8.3. Receber o objeto no prazo e condições estabelecidas no Termo de Referência;
- 8.4. Notificar a Contratada, por escrito, sobre vícios, defeitos ou incorreções verificadas no objeto fornecido, para que seja por ele substituído, reparado ou corrigido, no total ou em parte, às suas expensas;
- 8.5. Acompanhar e fiscalizar a execução do contrato e o cumprimento das obrigações pela Contratada;
- 8.6. Efetuar o pagamento a Contratada do valor correspondente ao fornecimento do objeto, no prazo, forma e condições estabelecidos no presente Contrato e no Termo de Referência.
- 8.7. Aplicar a Contratada as sanções previstas na lei e neste Contrato;
- 8.8. Explicitamente emitir decisão sobre todas as solicitações e reclamações relacionadas à execução do presente Contrato, ressalvados os requerimentos manifestamente impertinentes, meramente protelatórios ou de nenhum interesse para a boa execução do ajuste.
- 8.9. A Administração terá o prazo de 60 (sessenta dias) úteis, a contar da data do protocolo do requerimento para decidir, admitida a prorrogação motivada, por igual período.
- 8.10. Responder eventuais pedidos de reestabelecimento do equilíbrio econômico-financeiro feitos pela contratada no prazo máximo de 60 (sessenta dias) úteis.
- 8.11. A Administração não responderá por quaisquer compromissos assumidos pela Contratada com terceiros, ainda que vinculados à execução do contrato, bem como por qualquer dano causado a terceiros em decorrência de ato da Contratada, de seus empregados, prepostos ou subordinados.

## **9. CLÁUSULA NONA - OBRIGAÇÕES DA CONTRATADA**

- 9.1. A Contratada deve cumprir todas as obrigações constantes deste Contrato e em seus anexos, assumindo como exclusivamente seus os riscos e as despesas decorrentes da boa e perfeita execução do objeto, observando, ainda, as obrigações a seguir dispostas:
- 9.2. Indicar o preposto para representá-la durante a execução do contrato;
- 9.3. Responsabilizar-se pelos vícios e danos decorrentes do objeto, de acordo com o Código de Defesa do Consumidor (Lei nº 8.078, de 1990);
- 9.4. Comunicar a contratante, no prazo máximo de 48 (quarenta e oito) horas que antecede a data da entrega, os motivos que impossibilitem o cumprimento do prazo previsto, com a devida comprovação;
- 9.5. Atender às determinações regulares emitidas pelo fiscal ou gestor do contrato ou autoridade superior (art. 137, II, da Lei n.º 14.133, de 2021) e prestar todo esclarecimento ou informação por eles solicitados;
- 9.6. Reparar, corrigir, remover, reconstruir ou substituir, às suas expensas, no total ou em parte, no prazo fixado pelo fiscal do contrato, os bens nos quais se verificarem vícios, defeitos ou incorreções resultantes da execução ou dos materiais empregados;
- 9.7. Responsabilizar-se pelos vícios e danos decorrentes da execução do objeto, bem como por todo e qualquer dano causado à Administração ou terceiros, não reduzindo essa responsabilidade a fiscalização ou o acompanhamento da execução contratual pela contratante, que ficará autorizada a descontar dos pagamentos devidos ou da garantia, caso exigida, o valor correspondente aos danos sofridos;
- 9.8. Quando Para fins de pagamento, a Contratada deverá apresentar os seguintes documentos:
  - a) Prova de regularidade com o Fundo de Garantia do Tempo de Serviço – FGTS (CRF, fornecido pela Caixa Econômica Federal). Será aceito certificado da matriz em substituição ao da filial ou vice-versa quando, comprovadamente, houver arrecadação centralizada;
  - b) Prova de regularidade para com a Justiça do Trabalho emitida pelo TST (Certidão Negativa de débitos Trabalhistas);
  - c) Prova de regularidade fiscal perante a Fazenda Nacional, mediante apresentação de certidão expedida conjuntamente pela Secretaria da Receita Federal do Brasil (RFB) e pela Procuradoria-Geral da Fazenda



Nacional (PGFN), referente a todos os créditos tributários federais e à Dívida Ativa da União (DAU) por elas administrados, inclusive aqueles relativos à Seguridade Social, nos termos da Portaria Conjunta nº 1.751, de 02/10/2014, do Secretário da Receita Federal do Brasil e da Procuradora-Geral da Fazenda Nacional;

d) Prova de regularidade para com a Fazenda Estadual e Municipal do domicílio ou sede da contratada, ou outra equivalente, na forma da lei;

9.9. Responsabilizar-se pelo cumprimento de todas as obrigações trabalhistas, previdenciárias, fiscais, comerciais e as demais previstas em legislação específica, cuja inadimplência não transfere a responsabilidade a contratante e não poderá onerar o objeto do contrato;

9.10. Comunicar ao Fiscal do contrato, no prazo de 24 (vinte e quatro) horas, qualquer ocorrência anormal ou acidente que se verifique no local da execução do objeto contratual.

9.11. Paralisar, por determinação da contratante, qualquer atividade que não esteja sendo executada de acordo com a boa técnica ou que ponha em risco a segurança de pessoas ou bens de terceiros.

9.12. Manter durante toda a vigência do contrato, em compatibilidade com as obrigações assumidas, todas as condições exigidas para habilitação na licitação;

9.13. Cumprir, durante todo o período de execução do contrato, a reserva de cargos prevista em lei para pessoa com deficiência, para reabilitado da Previdência Social ou para aprendiz, bem como as reservas de cargos previstas na legislação (art. 116, da Lei n.º 14.133, de 2021);

9.14. Guardar sigilo sobre todas as informações obtidas em decorrência do cumprimento do contrato;

9.15. Arcar com o ônus decorrente de eventual equívoco no dimensionamento dos quantitativos de sua proposta, inclusive quanto aos custos variáveis decorrentes de fatores futuros e incertos, devendo complementá-los, caso o previsto inicialmente em sua proposta não seja satisfatório para o atendimento do objeto da contratação, exceto quando ocorrer algum dos eventos arrolados no art. 124, II, d, da Lei n.º 14.133, de 2021.

## **10. CLÁUSULA DÉCIMA – FISCALIZAÇÃO**

10.1 Nos termos do art. 117 da Lei nº 14.133/2021, será designado representante para acompanhar e fiscalizar a entrega dos bens, anotando em registro próprio todas as ocorrências relacionadas com a execução e determinando o que for necessário à regularização de falhas ou defeitos observados.

10.2. A fiscalização de que trata este item não exclui nem reduz a responsabilidade da Contratada, inclusive perante terceiros, por qualquer irregularidade, ainda que resultante de imperfeições técnicas ou vícios redibitórios, e, na ocorrência desta, não implica em corresponsabilidade da Administração ou de seus agentes e prepostos, de conformidade com o art. 120 da Lei nº 14.133/2021.

10.3. O representante da Administração anotará em registro próprio todas as ocorrências relacionadas com a execução do contrato, indicando dia, mês e ano, bem como o nome dos funcionários eventualmente envolvidos, determinando o que for necessário à regularização das falhas ou defeitos observados e encaminhando os apontamentos à autoridade competente para as providências cabíveis.

## **11. CLÁUSULA DÉCIMA – GARANTIA DE EXECUÇÃO**

11.1. Não haverá exigência de garantia contratual da execução.

## **12. CLÁUSULA DÉCIMA SEGUNDA – INFRAÇÕES E SANÇÕES ADMINISTRATIVAS**

12.1. Comete infração administrativa, nos termos da Lei nº 14.133, de 2021, a contratada que:

- a) der causa à inexecução parcial do contrato;
- b) der causa à inexecução parcial do contrato que cause grave dano à Administração ou ao funcionamento dos serviços públicos ou ao interesse coletivo;
- c) der causa à inexecução total do contrato;
- d) ensejar o retardamento da execução ou da entrega do objeto da contratação sem motivo justificado;
- e) apresentar documentação falsa ou prestar declaração falsa durante a execução do contrato;
- f) praticar ato fraudulento na execução do contrato;
- g) comportar-se de modo inidôneo ou cometer fraude de qualquer natureza;



h) praticar ato lesivo previsto no art. 5º da Lei nº 12.846, de 1º de agosto de 2013.

12.2. Serão aplicadas a contratada que incorrer nas infrações acima descritas as seguintes sanções:

i. **Advertência**, quando a contratada der causa à inexecução parcial do contrato, sempre que não se justificar a imposição de penalidade mais grave (art. 156, §2º, da Lei nº 14.133, de 2021);

ii. **Impedimento de licitar e contratar**, quando praticadas as condutas descritas nas alíneas “b”, “c” e “d” do subitem acima deste Contrato, sempre que não se justificar a imposição de penalidade mais grave (art. 156, § 4º, da Lei nº 14.133, de 2021);

iii. **Declaração de inidoneidade para licitar e contratar**, quando praticadas as condutas descritas nas alíneas “e”, “f”, “g” e “h” do subitem acima deste Contrato, bem como nas alíneas “b”, “c” e “d”, que justifiquem a imposição de penalidade mais grave (art. 156, §5º, da Lei nº 14.133, de 2021).

iv. **Multa:** A multa de mora a ser aplicada por atraso injustificado na execução do contrato será calculada conforme os seguintes percentuais:

a) de 0,5% (cinco décimos por cento), por dia de atraso, até o limite correspondente a 10 (dez) dias;

b) de 0,7% (sete décimos por cento), por dia de atraso a partir do 11º (décimo primeiro) dia, até o limite correspondente a 20 (vinte) dias; e

c) de 1,0% (um por cento), por dia de atraso a partir do 21º (vigésimo primeiro) dia, até o limite correspondente a 30 (trinta) dias, findo o qual a Contratante rescindir o contrato correspondente, aplicando-se à Contratada as demais sanções previstas na Lei nº 14.133/2021.

iv.1. Será aplicada multa de 1,5% (um e meio por cento) sobre o valor da contratação, quando a Contratada:

a) Prestar informações inexatas ou obstacular o acesso à fiscalização da contratante no cumprimento de suas atividades;

b) Desatender às determinações da fiscalização da contratante; e

c) Cometer qualquer infração às normas federais, estaduais e municipais, respondendo ainda pelas multas aplicadas pelos órgãos competentes em razão da infração cometida.

iv.2. Será aplicada multa de 2% (dois por cento) sobre o valor da contratação quando a Contratada:

a) Não iniciar, ou recusar-se a executar a correção de qualquer ato que, por imprudência, negligência imperícia dolo ou má-fé, venha a causar danos à Contratante ou a terceiros, independentemente da obrigação da Contratada em reparar os danos causados;

b) Praticar por ação ou omissão, qualquer ato que, por imprudência, negligência, imperícia, dolo ou má-fé, venha a causar danos à Contratante ou a terceiros, independentemente da obrigação da Contratada em reparar os danos causados.

iv.3. Nenhum pagamento será feito ao fornecedor dos bens que tenha sido multado, antes que tal penalidade seja descontada de seus haveres.

iv.4. Na aplicação das sanções serão observados os procedimentos e prazos constantes nos arts. 157 a 160 da Lei n. 14.133/2021.

iv.5. As multas administrativas previstas neste instrumento não têm caráter compensatório e o seu pagamento não eximirá a Contratada de responsabilidade por perdas e danos decorrentes das infrações cometidas.

12.3. A aplicação das sanções previstas neste Contrato não exclui, em hipótese alguma, a obrigação de reparação integral do dano causado a Contratante (art. 156, §9º, da Lei nº 14.133, de 2021)

12.3.1. Todas as sanções previstas neste Contrato poderão ser aplicadas cumulativamente com a multa (art. 156, §7º, da Lei nº 14.133, de 2021).

12.3.2. Antes da aplicação da multa será facultada a defesa do interessado no prazo de 15 (quinze) dias úteis, contado da data de sua intimação (art. 157, da Lei nº 14.133, de 2021)

12.3.3. Se a multa aplicada e as indenizações cabíveis forem superiores ao valor do pagamento eventualmente devido pela Contratante a Contratada, além da perda desse valor, a diferença será descontada da garantia prestada ou será cobrada judicialmente (art. 156, §8º, da Lei nº 14.133, de 2021).

12.3.4. Previamente ao encaminhamento à cobrança judicial, a multa poderá ser recolhida administrativamente no prazo máximo de 30 (trinta) dias, a contar da data do recebimento da comunicação enviada pela autoridade competente.



12.4. A aplicação das sanções realizar-se-á em processo administrativo que assegure o contraditório e a ampla defesa a Contratada, observando-se o procedimento previsto no caput e parágrafos do art. 158 da Lei nº 14.133, de 2021, para as penalidades de impedimento de licitar e contratar e de declaração de inidoneidade para licitar ou contratar.

12.5. Na aplicação das sanções serão considerados (art. 156, §1º, da Lei nº 14.133, de 2021):

- a) a natureza e a gravidade da infração cometida;
- b) as peculiaridades do caso concreto;
- c) as circunstâncias agravantes ou atenuantes;
- d) os danos que dela provierem para a Contratante;
  
- e) a implantação ou o aperfeiçoamento de programa de integridade, conforme normas e orientações dos órgãos de controle.

12.6. Os atos previstos como infrações administrativas na Lei nº 14.133, de 2021, ou em outras leis de licitações e contratos da Administração Pública que também sejam tipificados como atos lesivos na Lei nº 12.846, de 2013, serão apurados e julgados conjuntamente, nos mesmos autos, observados o rito procedimental e autoridade competente definidos na referida Lei (art. 159).

12.7. A personalidade jurídica da Contratada poderá ser desconsiderada sempre que utilizada com abuso do direito para facilitar, encobrir ou dissimular a prática dos atos ilícitos previstos neste Contrato ou para provocar confusão patrimonial, e, nesse caso, todos os efeitos das sanções aplicadas à pessoa jurídica serão estendidos aos seus administradores e sócios com poderes de administração, à pessoa jurídica sucessora ou à empresa do mesmo ramo com relação de coligação ou controle, de fato ou de direito, com a Contratada, observados, em todos os casos, o contraditório, a ampla defesa e a obrigatoriedade de análise jurídica prévia (art. 160, da Lei nº 14.133, de 2021).

12.8. As sanções de impedimento de licitar e contratar e declaração de inidoneidade para licitar ou contratar são passíveis de reabilitação na forma do art. 163 da Lei nº 14.133/21.

12.9. Os débitos da contratada para com a Administração contratante, resultantes de multa administrativa e/ou indenizações, não inscritos em dívida ativa, poderão ser compensados, total ou parcialmente, com os créditos devidos pelo referido órgão decorrentes deste mesmo contrato ou de outros contratos administrativos que a contratada possua com o mesmo órgão ora contratante.

### **13. CLÁUSULA DÉCIMA TERCEIRA- DA EXTINÇÃO CONTRATUAL**

13.1 O contrato será extinto quando cumpridas as obrigações de ambas as partes, ainda que isso ocorra antes do prazo estipulado para tanto.

12.1. Se as obrigações não forem cumpridas no prazo estipulado, a vigência ficará prorrogada até a conclusão do objeto, caso em que deverá a Administração providenciar a readequação do cronograma fixado para o contrato.

13.1.1 Quando a não conclusão do contrato referida no item anterior decorrer de culpa da contratada:

- a) ficará ele constituído em mora, sendo-lhe aplicáveis as respectivas sanções administrativas; e
- b) poderá a Administração optar pela extinção do contrato e, nesse caso, adotar as medidas admitidas em lei para a continuidade da execução contratual.

13.1.2 O contrato poderá ser extinto antes do prazo nele fixado, sem ônus para a Contratante, quando este não dispuser de créditos orçamentários para sua continuidade ou quando entender que o contrato não mais lhe oferece vantagem.

13.1.3 A extinção nesta hipótese ocorrerá na próxima data de aniversário do contrato, desde que haja a notificação da contratada pela contratante nesse sentido com pelo menos 2 (dois) meses de antecedência desse dia.

13.1.4 Caso a notificação da não-continuidade do contrato de que trata este subitem ocorra com menos de 2 (dois) meses da data de aniversário, a extinção contratual ocorrerá após 2 (dois) meses da data da comunicação.



13.5 O contrato poderá ser extinto antes de cumpridas as obrigações nele estipuladas, ou antes do prazo nele fixado, por algum dos motivos previstos no artigo 137 da Lei nº 14.133/21, bem como amigavelmente, assegurados o contraditório e a ampla defesa.

13.5.1 Nesta hipótese, aplicam-se também os artigos 138 e 139 da mesma Lei.

13.5.2 A alteração social ou a modificação da finalidade ou da estrutura da empresa não ensejará a extinção se não restringir sua capacidade de concluir o contrato.

13.5.2.1 Se a operação implicar mudança da pessoa jurídica contratada, deverá ser formalizado termo aditivo para alteração subjetiva.

13.6 O termo de extinção, sempre que possível, será precedido:

13.6.1 Balanço dos eventos contratuais já cumpridos ou parcialmente cumpridos;

13.6.2 Relação dos pagamentos já efetuados e ainda devidos;

13.6.3 Indenizações e multas.

13.7 A extinção do contrato não configura óbice para o reconhecimento do desequilíbrio econômico-financeiro, hipótese em que será concedida indenização por meio de termo indenizatório (art. 131, caput, da Lei nº 14.133, de 2021).

13.8 O contrato poderá ser extinto caso se constate que a contratada mantém vínculo de natureza técnica, comercial, econômica, financeira, trabalhista ou civil com dirigente do órgão ou entidade contratante ou com agente público que tenha desempenhado função na licitação ou atue na fiscalização ou na gestão do contrato, ou que deles seja cônjuge, companheiro ou parente em linha reta, colateral ou por afinidade, até o terceiro grau (art. 14, inciso IV, da Lei nº 14.133, de 2021).

### **13. CLÁUSULA DÉCIMA TERCEIRA – DOTAÇÃO ORÇAMENTÁRIA**

13.1. As despesas decorrentes da presente contratação correrão à conta de recursos específicos consignados no Orçamento deste exercício, na dotação abaixo discriminada:

13.1.1. Unidade Orçamentária:

13.1.2. Fonte de Recursos:

13.1.3. Programa de Trabalho:

13.1.4. Elemento de Despesa:

13.2. A dotação relativa aos exercícios financeiros subsequentes será indicada após aprovação da Lei Orçamentária respectiva e liberação dos créditos correspondentes, mediante apostilamento.

### **14. CLÁUSULA DÉCIMA QUARTA – DOS CASOS OMISSOS**

14.1. Os casos omissos serão decididos pela contratante, segundo as disposições contidas na Lei nº 14.133, de 2021, e demais normas federais aplicáveis e, subsidiariamente, segundo as disposições contidas na Lei nº 8.078, de 1990 – Código de Defesa do Consumidor – e normas e princípios gerais dos contratos.

### **15. CLÁUSULA DÉCIMA QUINTA – ALTERAÇÕES**

15.1. Eventuais alterações contratuais reger-se-ão pela disciplina dos arts. 124 e seguintes da Lei nº 14.133, de 2021.

15.2. A contratada é obrigada a aceitar, nas mesmas condições contratuais, os acréscimos ou supressões que se fizerem necessários, até o limite de 25% (vinte e cinco por cento) do valor inicial atualizado do contrato.

15.3. As alterações contratuais deverão ser promovidas mediante celebração de termo aditivo.

15.4. Registros que não caracterizam alteração do contrato podem ser realizados por simples apostila, dispensada a celebração de termo aditivo, na forma do art. 136 da Lei nº 14.133, de 2021.

### **16. CLÁUSULA DÉCIMA QUINTA – OBRIGAÇÕES PERTINENTES À LGPD**

16.1 As partes deverão cumprir a Lei nº 13.709, de 2018 (LGPD), quanto a todos os dados pessoais a que



tenham acesso em razão do certame ou do contrato administrativo que eventualmente venha a ser firmado, a partir da apresentação da proposta no procedimento de contratação, independentemente de declaração ou de aceitação expressa

16.2 Os dados obtidos somente poderão ser utilizados para as finalidades que justificaram seu acesso e de acordo com a boa-fé e com os princípios do art. 6º da LGPD.

16.3 É vedado o compartilhamento com terceiros dos dados obtidos fora das hipóteses permitidas em Lei.

16.4 Terminado o tratamento dos dados nos termos do art. 15 da LGPD, é dever do CONTRATADO eliminá-los, com exceção das hipóteses do art. 16 da LGPD, incluindo aquelas em que houver necessidade de guarda de documentação para fins de comprovação do cumprimento de obrigações legais ou contratuais e somente enquanto não prescritas essas obrigações.

16.5 É dever do CONTRATADO orientar e treinar seus empregados sobre os deveres, requisitos e responsabilidades decorrentes da LGPD.

16.6 O contrato está sujeito a ser alterado nos procedimentos pertinentes ao tratamento de dados pessoais, quando indicado pela autoridade competente, em especial a ANPD por meio de opiniões técnicas ou recomendações, editadas na forma da LGPD.

## **17. CLÁUSULA DÉCIMA SETIMA – CONDIÇÕES GERAIS**

17.1 Em conformidade com a Lei Municipal 306/2024 de 27 de novembro de 2024 e o Decreto 0046/2024 de 2 de dezembro de 2024, que determinam a obrigatoriedade de assinaturas digitais para todos os atos relacionados ao presente processo licitatório.

## **18. CLÁUSULA DÉCIMA OITAVA – PUBLICAÇÃO**

18.1 Incumbirá a contratante divulgar o presente instrumento no Portal Nacional de Contratações Públicas (PNCP), na forma prevista no art. 94 da Lei 14.133, de 2021, bem como no respectivo sítio oficial na Internet, em atenção ao art. 91, caput, da Lei n.º 14.133, de 2021, e ao art. 8º, §2º, da Lei n. 12.527, de 2011, c/c art. 7º, §3º, inciso V, do Decreto n. 7.724, de 2012.

## **19. CLÁUSULA DÉCIMA NONA – FORO**

19.1. Fica eleito o Foro da Comarca de Itainópolis-Piauí, para dirimir os litígios que decorrerem da execução deste Termo de Contrato que não puderem ser compostos pela conciliação, conforme art. 92, §1º, da Lei nº 14.133/21.

Vera Mendes – PI, \*\* de \*\*\*\*\* de \*\*\*\*

**Carlos José da Silva**  
Prefeito Municipal de Vera Mendes – PI

Representante legal  
CONTRATANTE